京城日報 夕刊
夕刊一部 定價金錢
印刷人 發行人兼編輯
京城府太平通一丁目三十一番地 發行所 合資會社 京城日報社

寄贈 14.9.2 帝國圖書館

阿部內閣成立す

けふ親任式御擧行

【東京電話】閣僚の詮衡を了した新首相阿部大將は卅日午後一時半宮中に參內、表御座所に於て 天皇陛下に拜謁仰付けられ謹んで大命を拜受する旨を奏上して恭しく閣員名簿を奉呈 陛下にはこれを御嘉納あらせられ、同日午後親任式を行はせられた、即ち阿部新首相は一旦宮中を退下の後再び參內、續いて新閣僚も參內 天皇陛下には御軍裝を召され松平式部長官御先行申上げて午後二時半鳳凰間に出御、米內海相侍立の上阿部大將に對し內閣總理大臣親任の勅語を賜ひ米內海相より官記を傳達し、かくて總理大臣親任式を終へさせられ陛下には一旦入御の後、同三時半再び鳳凰間に出御あらせられ、阿部新首相侍立の上新閣僚に對し親任式を行はせられた

阿部內閣の新閣僚 （上）阿部首相（右）上より小原內相、青木藏相、吉田海相、宮城法相（左）上より河原田文相、伍堂商農相、永井遞鐵相、金光拓相、遠藤書記官長（右）唐澤法制局長官

適當の時機に 專任外相を置く

【東京電話】新內閣は少數閣僚制採用の建前により陸拓、厚生、遞信の三兼任閣僚はそのまゝとして兼任を動かさず、外相のみは兼任者を置かず、適當の時機に專任を置くはず

大角、寺內兩大將 ナポリで暫く形勢觀望

【ローマ二十九日同盟】渡歐途上の大角、寺內兩大將一行は三十日午後十時伊汽船照國丸でナポリに到着するが、一行はナポリで一旦下船し暫く同地に滯在して形勢を觀望することになつた

永井氏の入閣に 町田總裁旋毛を曲ぐ 遠藤氏の口說落し拂曉やつと奏効

閣僚詮衡事情

【東京電話】阿部大將に二十八日午後八時二十分後組閣の大命が降下してより丸一日で民政黨よりの入閣者を除く全閣僚の顔觸れを決定するといふ組閣なスピードぶりであるが、閣僚詮衡のあとを見るに

先づ內閣書記官長に推されて組閣參謀長の役を果した遠藤柳作氏は兒玉秀雄伯、木戶前內相の推輓によるといはれてゐるが、曾つて滿洲國總務長官として關東軍方面と緊密な連絡を保つて活躍した革新的手腕がかはれてか軍方面が支持してゐることは事實である、今次內閣の使命が新なる立場に立つて國際關係の調整を事變收拾特に對ソ關係に重點が置かれる點から見て新……ではないが前內閣より一段と革新的政策遂行の實を因はされてゐることは明かである、この意味から見て阿部新首相と軍部を初め關係各方面との連絡係として相當期待されるものがある 青木藏相は企畫院總裁等の諸官、……とはない、勝田主計氏の入閣は軍部方面からその財政的手腕を買はれて強く要望されてゐたものであるが、民政方面の反對氣が反撥したため最後に發されてゐた商相の椅子からさへ伍堂卓雄氏の就任によつてすべり落ちてその入閣が實現を見なかつた、新內閣は近衛、平沼兩內閣の失敗に鑑み首相を中心として閣僚の緊密な結束をはかるといふことを建前としたので、努めて少數閣僚の採用となり陸海軍は別ではあるべく少數で兼任を多くするやう努めたが、その方は首相をして合計十名となつた、陸相をして企畫院總裁を兼任せしめたのは事變遂行過程における經濟と物動計畫との關係に新機軸を出したものとして注目され、又內相に小原直氏を起用したのは同氏の司法畑出身者としての手腕に期待して政界淨化を斷行せしめんといふ意圖に出たものといふべきであらう

河原田稼吉氏の文相は一寸意外であるが之は最初から近衛木戶兩氏と新內閣との連絡係として入閣を豫定されてゐたもので海軍は單に順序を踏んだ以外何ものでもなく冷靜そのものの態度である、首相の外相兼攝はこの內閣に課せられた重大使命の遂行に鑑み特に慎重を期したもので、外交技術よりも意見をといふ觀點から駐英大使重光葵氏が豫定されてをり、それも新內閣の間の一時的兼任たるに止まるものといはれる、在鄕軍人會副會長小泉六一中將は厚生省囑みの親として一部から內相就任が要望されてゐたが、遂に實現を見なかつた

宮城長五郎氏の法相就任は順序から云へば木村檢事總長であらうが同氏の卓識を檢察畑から失ふことは出來ないので宮城氏となつたもので同氏は……嚴正な態度をとつて特に……法相の就職を求めた譯である、陸相は最初……中將等が確實視されてゐたが、何れも新內閣の……のために實現せず、

さきの中支最高指揮官、現侍從武官長畑俊六大將が決定した最後迄揉んだのは何時ものとながら政黨閣僚であつた、始め政友會では久原派は大口喜六氏、中島派では山崎達之輔氏を推薦して阿部大將の出方を待つてゐたのであるが 阿部大將は政友會のお家騷動に觸れることを避けて同じ時事懇談會の同人として親しい金光庸夫氏を拔いて拓相に迎へ入れ政黨一部では新內閣が政黨の協力であるならば政黨から二名の入閣をさせ然らずんば支援を拒否すると、盛んに威嚇を行つたのは苦々しい限りである、阿部大將と永井柳太郎氏はもともと加賀金澤の同鄕で昵懇の間柄だ、組閣に當つても勝手不案內の大將に組閣本部と永井氏間に町田民政黨總裁との間に種々の折衝が重ねられたのであつたが、二十九日午後十時組閣本部では遠藤柳作氏を派して牛込の私邸に町田總裁を訪問せしめ永井柳太郎氏も亦總裁を訪問就任の承解を求めたが町田總裁の容れる所とならず永井氏の出馬は不能と見られたが三十日拂曉に至り遠藤氏の口說落し奏効し午前二時半に至り漸く永井氏が入閣の決定を見るに至つた譯である

時局擔當の所信を表明 阿部新首相、初閣議後記者團と會見

【東京電話】阿部新內閣は三十日午後宮中における親任式後引續き同五時頃より首相官邸において初閣議を開催、內閣書記官長、法制局長官等の人事を決定するとともに新內閣としての政治運用の根本方針について意見の交換を遂げる筈で、右散會後阿部首相は記者團と會見、新內閣の內外諸般の政策の基調、庶政運用の根本方針等に關し首相の所信を明かにすること〻なつた

今夕七時卅分全國に放送

【東京電話】阿部新首相は三十日初閣議終了後全國民に對して時局擔當の所信を表明するため、內閣の總理大臣室よりＡＫを通じて首相としての第一聲を放送することになつた、放送時刻は午後七時卅分で全國に中繼放送される

阿部新內閣の特色

【東京電話】阿部新內閣は少數閣僚制の建前をとり首相が外相兼攝、內相が厚相兼任、鐵相が遞相を兼任し、商工農林及び遞信鐵道を夫々兼任としていよ〱成立を見たが今回の阿部內閣組閣の特色は左の諸點に認められ新內閣今後の內外施政が注目される

一、國際情勢の新轉換に對應すべき施策は阿部首相を中心に閣議中心主義のもとに『新たなる構想』が考究されるが、從來支那事變を以て唱へた阿部首相の外相兼攝によつて事變處理方策に活潑なる展開が期待される

一、青木藏相の企畫院總裁兼任は豫算編成その他の財政計畫と生擴計畫、物動計畫の一元的企畫立案の具現を可能ならしめ、從來懸案であつた內閣總動員案が形を變へて實現せるものと見られる

一、伍堂商相の農相兼任は最近における農林商工行政の一元的統合の傾向を具現したものであり生産配給部門を一貫せる戰時經濟政策の迅速なる實施が期待されよう

一、內相に司法畑の小原氏を据えたことは懸案の選擧法改正問題その他內務行政に新味を注入すべく、又內相の厚相兼任は銃後の救護施設に萬全を期したものであらう、なほ政黨方面の事情に通じた小原氏の內相就任は政黨間から比較的に新鮮と見られてゐる永井金光兩氏を入閣せしめたことと照應して新內閣の前途に對する心構へを明示してゐる

一、少數閣僚制の建前から文相の椅子は當然兼任となるものと豫想されたにも拘らず、河原田氏の專任文相は阿部首相が國民精神の作興、教育の刷新を重要視してゐることを示すものであらう

外交交渉の餘地を殘す ヒ總統の對英復答

【ロンドン特電廿九日發】イギリス官邊では廿八日ヒトラー總統に手交されたイギリスの對獨回答に對するドイツの反響に關し一切沈默をまもつてゐるが ヒトラー總統は非妥協的態度を堅持しダンチッヒ問題はドイツに有利する限り眞に解決され今更譲歩する必要はないとヘンダーソン英大使に語つたとの報道についても一應及することを避けてゐる、しかしロンドン外交界ではヒトラー總統の對英復答は未だ門戶を閉鎖せず外交的交渉を行ひ得る餘地を殘すであらうと觀してゐる

ハル河軍橋を爆破 敵の退路を遮斷 ホロンバイル戰線俄然緊迫

【ハルシャガル廿九日同盟】外蒙ソ軍は今月中旬頃よりハルハ河對岸外蒙から台地一帶に火砲戰車を有する機械化部隊の大部隊を集結し、廿一日拂曉には日滿軍の警備の手薄に乘じ、ハルシャガル高地西側及びノロ高地の兩側を迂回し戰車四百臺を主力とする約六千の大部隊が不法越境の企圖のもとに行動を開始したので、ホロンバイルの戰線は俄然緊迫し國境陣地初め各地の部隊間に壯烈なる激戰が展開され、廿四日以降ハルシャガル及びノロの兩高地は彼我の部隊交錯し、その炸裂する殷々たる響音は砲煙冷え〱と吹き、狼群牙を剝みならずホロンバイル草原を壓し、我が精鋭に挑ゆる敵戰車の火焰天に冲し、黑煙地平線を蔽ふ激戰が續けられてゐる

ハルハ河の第一線にある日滿軍陣地上部隊は重砲部隊の掩護砲擊を受けて執拗に襲來する戰車群を撃破しもつて奮戰し、ハルハ河畔の國境線を死守しつゝあり、また我が航空部隊は廿七日拂曉以來戰場上空に飛來敵機械化部隊に對し巨彈の雨を降らせ多大の打撃を與へ、ハルハ河の軍橋を爆破して敵の退路を遮斷してゐる

敵機十六を擊墜（廿九日の戰果）

【○○基地二十九日同盟】二十九日午前八時三十分我が陸の荒鷲部隊の○○機は陣地上空において敵Ｅ十六型戰闘機三十機と遭遇、果敢な空中戰を展開し、わが部隊は各七機計十四機の敵機を確實に撃墜した

【○○基地卅日同盟】陸の荒鷲部隊は昨二十九日地上部隊に協力前後二回にわたつて敵陣地ならびに敵軍隊を猛爆多大の戰果を收めた、更に白銀、吉田兩部隊は午後五時五十分戰場上空においてそれぞれＥ十六型二機を擊墜、同日午前松村、三上兩部隊の戰果を併せ計十四機と合すれば、二十九日の我方の擊墜せる機數は實に計十六機となつた

破局は未だ來ない 英獨の折衝に チ英首相報告

【ロンドン二十九日同盟】ヨーロッパ危機重大化に鑑み臨時召集されたイギリス議會は二十九日午後二時四十五分開會したが、チェンバレン首相は同二時五十分議場の拍手裡に起立、最近英獨間に行はれた折衝經過につき左の如く報告した【要旨＝チェンバレン首相】

去る廿四日の議會以來事態は根本的に何らの變化を見てゐないが余が議會で言及したところの破局は未だ到來してをらぬがさりとてその危險が去つたとも云ふことは出來ない、英獨兩國首腦間に交換された通告の內容は……しかしヒトラー總統はイギリス政府に對し獨波間の紛爭は早急の解決を要するとの旨の見解を明かにした、イギリスは波蘭に對する義務を遂行する決意を有するものであり……ヒトラー總統は同時にドイツはイギリスとの……

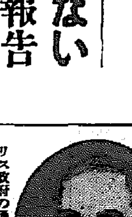

リス政府の通告に對するドイツよりの回答は未だ到着してゐないが、この回答こそ平和維持が復興を維持する可能性あるか否かを決するものである、何れにせよイギリスは如何なる事態にも對應する用意を整へてをり海軍も空軍も陸軍も準備は全く完了してをる、和平解決のため先づ第一になすべきは緊張の緩和であるが若しこれが出來たならば自後は自由な交渉によつて公正なる解決が達成され得るであらう、更に進んではヨーロッパ並に世界……緩ある理解を欲する旨を強調した、イギリス政府は正當公正なる要求の限り出來るだけ早くドイツと交渉をもつて機會の來るのを歡迎するものであるが、先づ第一に片をつけなければならぬ問題はポーランド問題である、最近イギ……は利益を包含する方法にまで導くことが出來よう、平和か戰爭かの問題はまだ決定されてゐない、我々が引いた線を死守するの決意を有するものである

大野政務總監 あす歸任に決定

歸任の途にある大野政務總監は三十日午後一時三十五分京城驛着の豫定のところ、……のため下關發……中であつたが、三十日午後十一時……にて三十一日「あかつき」で歸任することに決定した

人

◇小立二郎氏（日本マグネ事務）廿八日夜城津へ……の豫定

時の錄音

顏觸れは揃つた、平均年齢五十九歲少々の阿部新內閣。

×

いひたいことはあるが、前途にケチをつけるのは差へよう。たゞ、思ふも強く斷行する勇氣と力とを持つて貰ふこと。

×

獨と英との肚藝を見よといひたいところだが、双方とも肚より腹に據しててゐる。

×

英の回答は迷路に還める。ケシかける譯ではないが、獨が獨つて受けるとも考へられず。

×

日本の內閣が變ると、歐洲も足踏みの形とは皮肉だ。

×

歐亞の日の安泰……

"五十年後の京城"物語 夢の聚落【9】

懸賞入選 ―シナリオ風に― 根岸情治作 朴得鉉畫

『男の方ぢや、まつたく無くなつた位でせう。でも女の方にはまだいくらかありますワ。昔のやうに長く裾を引きづつてるのはありませんけど、洋裝かゝつた朝鮮服の短い朝鮮服の女の方なら隨分をります ワ』

『女にとつては、服裝が生命なんだから、なかなか傳統を無視するわけにはいかないんですネ。內地だとか、朝鮮だとか云ふ區別なんか、今の京城には全くないんですが、女の着物だけは、どうにもならないと見えますネ』

と、夫は笑ひながら妻をからかつた。

『それだけ、女は罪が深いんでせ、アツハヽヽ』

老人は靜かに咳をたてた。

總督府。

昔ながらの總督府の建物ではあるがその周圍は完全に變つてゐた官公廳地帶として、一切の諸官廳の廳舍はことごとく此處に集まつてゐる。

……昔の景福宮等々である。

古朝鮮の美術は、李王朝の建築物に、最高至上のとどめをさす。

……にして雄大、……にして……。

夢の如き、古都的な香り。

ありし日の王朝の雅びは、こゝにのみ存在してゐるのだ。

老人は、廊內をそぞろ歩きながら、再び回顧的な感慨に陥らせた。

朝鮮。

朝鮮。

それは、何といふ遠い、はるかなる響きを持つであらう。

五十年前、下關港の埠頭と、若かりし日の情熱に手を握り合つたのも、古朝鮮の、不可思議な雰囲氣からではなかつたらうか。

さうして、その魅を退とし、若き血を燃やし、京城と離れ、その子供等がまた京城の土に永住してゐる事は、それも亦、古朝鮮の持つ運命的な魅力ではあるまいか。

つた。

總督府の前を通らうとする頃に所謂官公署の諸官廳が、光化門通の兩わきから、總督府の左右にかけてズラリと一列にならんだ。總督府も今は別館官と變つた。たゞ、一般の人達が、依然として總督府と呼ぶのは、單なる習慣ではない。

一種の、昔なつかしい愛稱なのである。

總督府官舍は、その總督府の裏から北漢山をふくめた約十萬坪に近い大宮殿である。

總督官邸は、昔ながらの位置に、李王朝時代の洒風をその儘に殘してゐる。

その外に、此處に集められた古い朝鮮の姿は、太平通にあつた德壽宮、鍾路通の角にあつた普信閣、昌慶苑前にあつた……、老人……

かしら。

回顧は回顧を生み、感慨は感慨を深める。

老人はありし日の雅物の姿を、更に、頭の中に描き出させ乍ら、屋根樹の一隅に、わけもなき感慨を愁しんだ。

山につづく小道。

谷を縫つてゐる水の流れ。

點々と山の風景にとけこんでゐる小亭。

誰が此處に、近代朝鮮の姿を想ひおこす者があらうか。

煙を引く白衣の人。

悠々として煙を引く騾人。

あはれそれは、老人の追憶の夢にしか過ぎなかつた。

皇

どうしたら人不足を克服できるか！
厚生省の部長の話、實業家の海外視察談、經營專門家の診斷、實際家の簡易原價計算法、グラビヤ寫眞で示した內外優秀工場の實例、何れも見逃し得ない記事ばかりである！
株式稅引利廻早見表（特別附錄）
株はそれを持つ人の年收が多い程と稅金が多くかゝり利廻が惡くなる、だから同じ株式でも持つ人に依て利廻が違つてくる、本表を使へば誰にもすぐに自分の利廻が簡單にわかる
經濟マガジン 9月號 60錢
東京 ダイヤモンド社發行 振替

水まし ボンスリー
晝食後にも缺かさずボンスリーを！
汗と脂にまみれた胃腸の惡化を防ぎ治癒を早めます。
淡錠 四十錢 八十錢
田邊發賣品
14

急性・慢性淋疾に ピリパン錠
注射代用 內服殺菌劑
現今、簇出せる各種ズル劑は急性淋疾には効果が少なく、亞急性期以後に始めて効果が認められる。その上、胃障害、發疹、神經炎などの副作用のために充分の有効量を存分に驅使し得ない憾がある。
然るに、ピリパンに於ては急性初期より使用して極めて有効であるのみならず、その强力なる深達性殺菌作用は豫防劑として特に賞用される。殊に、在來の治淋劑にありがちの胃障害その他の副作用がなく、適用に適するが故に、慢性淋疾に對しても最高度の治績が期待される。
更に、ピリパンの特徵として諸家の推賞せらるゝは尿路粘膜の炎症に鎭靜的に作用し、出血又は排尿時の疼痛を最少限に輕減しつゝ治療を進める點である。
一回量……一―二錠
錠剤……三〇錠……一・六〇
〃……一〇〇錠……四・五〇
大阪・東京 田邊商店
31

十人内閣の席占めて おとゞ一年組朗ら

【東京支社特電】"新たなる衝動力"で光榮ある孤立なんのその、非常時日本丸を怒濤の中に乗り切らせようといふ阿部丸も遂に艤裝完了だ、阿部さんのねらつて居出す彈は正確に當つて十發十中、卅日午前二時にはすつかり十人内閣のお膳立が出來上つてゐた、月のいゝ初秋の夜を新大臣中でも大臣一年生に抱負を聞き漏洩見參と出かければ……

やせた青木さんに ぽたり落ちた"お台所の荷" 食事で決った受諾の肚

【東京支社特電】廿九日午後五時半ごろ澁谷區代々木大山町一〇四九青木企畫院總裁自邸の電話のベルが消魂しく鳴り響いた、阿部新總理からの電話だ、『大藏大臣をやつて欲しい』といふのである、青木總裁のワク／＼する胸を乗せた自動車が自邸を滑り出した、組閣本部へ——待つほどもなく歸つて來た青木總裁は家族の待ち合せてゐる食堂に入つた

『大臣と企畫總裁の二つをやり遂げられるかどうか飯を食ひながら考へる積りだ』

と語つてゐたが十分ばかりで肚を決めたらしい、再び組閣本部へ車が飛ぶ、そして一時間後の八時ごろにはゆつくりと小柄な體を企畫院總裁室に休ませて『大臣になるの肚』を記者團に述べたのである今年五十一歳の働き盛りだ、帝國未曾有の彪大な戰時豫算を賄ふにはもつて來いの頭腦と身體だ、

大藏省育ちではあるし右腕前總理とは大學も同期である、自邸では千代子夫人を初め三男、二女、親浮さんが歡聲をあげてゐた、新大臣は喧騒の間で

『私としては企畫院總裁と大藏大臣との二つをやるのは全く重荷だ、やり遂げられるかどうかとに角全力をあげてやつてみる積りだ』

と決意を眉に漲らして語つた、[illegible]

時代のゴルファー青木を物語つてゐる、鬪界も二段の腕前だが之からは此腕を以て戰時日本を物語らせる[illegible]の會計に打込むとになるでせうと内助の夫人千代子さんが語つた

"將軍大臣"沈默の夜

【東京支社特電】◇……この正月阿部總理として時局の推移入りをしてから八ヶ月、侍從武官長として事ら下三代目の陸相として部内の興望を一身に擔つて入閣した畑陸軍中將は廿九日の夕方世田ヶ谷の太子堂町一二二の自邸に歸ると勲を解く暇してしまつた、もとは誰が來ても『今夜はどなたにもお目にかゝれません』とこのところ武人にふさはしく親任式が終るまではこの將軍の固い決意を見せて居るに

到して慇懃な態度を崩していしまつた、部内では大將の就任『フラッシュ』と『ダロウ』がワン／＼吠えたてるばかり——世間にをさまつた大將はちよ子夫人や愛兒に取囲まれて新たなる興定への雄氣を静かに養つてゐるのであらう

◇……一方新海相吉田善吾中將は朗る元氣だ『顔合せだけだ、何もいふことはないよ』とだめを押しておいて記者團と會見した、話題が海に飛ぶと『颱風が近海に逸げたさうだネ』と九州に上陸しなかつた颱風の行方を氣にしたところ郷士の旬をちよいと聞かせた、部内には種々と喜びの焔火が燃き消められた海に輝いてゐる、[illegible]

内鮮一體に努力 力強いぞ!金光さんの一言

【東京支社電話】新拓相金光庸夫氏はさすが[illegible]の御主であつたといふ[illegible]いた人だけに初めて[illegible]

[illegible]から駆付けた恒子夫人や[illegible]新田良平中將に取圍まれたが中將は『感想は何もないよ、今は何もいへん、今夜はもう寝るだけだ』と更に引込んだ、明るい[illegible]びの夜と共に[illegible]く新大臣邸であつた

放送協會職員 機構等改正

朝鮮放送協會では事局文化の向上と時局下における放送事業の重要性に鑑み、業務規定、俸給々與規定、分掌事務に關する等の職員服務及び諸制度の改正をはかることになり認可中この程成案を得たので九月一日から實施することになつたが

改正の重點は職員名稱に過ぎなかつた中央放送局を放送現業機關として認めた點である、随つて從來課で主管してゐた、第一第二放送部に昇格し業務課を新設して地方放送局の放送業務の統制に當る、なほ地方放送局でも業務課内から放送事務を分離、放送係を設置し放送現業の擴充を圖り地方聽取者の利便を圖ることになつた

興亞の語 逸品ネクタイ 京城本町(三) ミヨシ

京城 大和軒の名代 栗まんぢう

連續漫画 顔ブ張リ部隊 52 麻生豊作

軍服で參内だ? 小鳥に微笑む總理の朝

【東京支社特電】阿部内閣の陣痛は去つた、今日午後には元氣な産聲が日本中に響き渡るのだ、新總理卅年來の冷水摩擦も今日はお目出度い日でもあり親任式に臨む潔齋沐浴でもある、朝の縁先に出て口笛を吹き籠の鳥に向へば鳥またピービーと嬉しさうに答へる、大將は眼を細めてまた口笛を吹く、輕い朝食をとつて午前九時五分組閣本部へやつて來た、あとから女中が軍服を持つて來た、それは、總理としては[illegible]ぶりの軍服で親任式に臨む氣らしい、廿分ほどして名古屋から上京した新法制局長官[illegible]氏が[illegible]

團ひをそのまゝ本部の階段をステッキでつゝき乍ら上つた永井さんがやつて來た、これまた不自由な足をステッキに助けられ階段を上る、さうして正式受諾の返事だ、夜中までの緊張がすつかり解けて和かな空氣が漲る一時三十分に閣員名簿を奉呈し四時ごろ親任式に漕ぎつけた、遞信省の窓も次第に明るくなつて來て晴れの親任式後新閣と首相に輝込む

氣まぐれ颱風 今夜か明朝、來襲模様

【仁川電話】廿八日來上海沖の海上に頑張つて不氣味な動きをみせてゐる颱風の動勢を仁川氣象台では卅日正午つぎのやうに發表した

卅日午前九時現在上海の北東約百八十キロの海上にあり、時速十五キロのゆつくりとしたはやさで北々西に進んでゐる、中心は依然七百廿五ミリの優勢なもので、中心から二百キロ以内は暴風雨である、朝鮮は西海岸以南全海までと慶南沿岸は風が十メートル乃至二十メートル吹いてゐる、雨は南鮮は少いが中部以北は非常に多く元山、平壤、海州は百ミリを越した、颱風は今日はゆつくりと黄海を西より北上するがそのうち進路を北から北東にかへて、おそらく早ければ今夜半か明朝くらゐ、朝鮮中部か又は北部を通斷するであらう、とにかく今明日の颱風の動勢は充分警戒の必要がある

ニッポン號 フエア上空通過

【フエアバンクス廿九日同盟】世界一周機ニッポン號は廿九日午前七時廿三分ノーム出發カナダのホワイトホースに向ふ途中アラスカ時間廿九日午前十一時五十分(日本時間卅日午前六時卅分)フエアバンクス上空を通過した

フエア引返す

【フエアバンクス廿九日同盟】ノームを出發して第三飛行經路の途についた世界一周機ニッポン號は二十九日午前十一時五十分フエアバンクス上空を通過ホワイトホースに向け飛翔を續けたが途中カナダ東南部タナナクロッシング附近に至り天候不良のため飛行經路困難となり引返しアラスカ時間二十九日午後一時三十分(日本時間卅日午前八時三十分)フエアバンクスに着陸したニッポン號は天候回復を俟つて明三十日當地を出發ホワイトホース上空を通過しブリティッシュ・コロンビア州のプリンス・ジョージ一千九百キロを一氣に飛翔することとなつた

夜泣うどん 衛生設備を注意

從來夜泣うどん營業者は何等衛生設備がないのでこの際保健衛生の指導に乘り出し府當局では注意してゐたが、卅日本町署衛生係では管内のうどん業者を招致して午前十時次のやう衛生設備設置するやう嚴重警告するところあつた

一、まづ營業者と從業員は九月十日までに健康診斷を受けて届出ること

一、營業用食器と飲食物を入れる格納函(網戸式)を備へつけること

一、營業所では附近の水道水を用ひこのために近所の民家との間に水道使用の契約を結ぶこと

一、水は四斗以上用意しておくこと

一、洗滌を完全にし、食器は洗滌したのち煮沸を通し消毒すること

一、在今までは住所の設備が粗略に附されてゐたが、今後は嚴重注意すること

池田の甘栗

ソ聯將校が裏書き 無敵關東軍の偉力 ネ大尉の敗戰の日記

第二次ノモンハン事件に際し日滿軍の猛攻の前に矢折れ彈丸盡きて遂に白旗を揚げて投降し來つたソ聯赤衛兵士の日記がこのほど當地某所に達した、日記はその張鼓峰である大隊長ネクラーソフ大尉の認めたもので無敵皇軍の偉力を如實に物語るとゝもに、日滿軍猛攻の前に恐怖におのゝくソ聯軍の實情をよく物語つてある

▽七月三日、我々の屬する〇〇歩兵第〇大隊は自動車〇〇輛に分乘してベメナランを出發した目的地も示されず自動車隊は一路未明を衝いて東方に進む

▽七月四日、ノモンハン事件に參戰するのだとの風説が誰からとなく傳へられる

▽七月五日、自動車の落伍が漸次多くなる、實際の故障もあるが、中には戰爭を忌避し故意に故障を起させる者もあるやの疑ひもあり嚴重監視を行ふ

▽七月六日、途中三分の一の自動車が落伍した

▽七月七日、戰場近く到着した、兵に休息を與へる

▽七月八日、拂曉より前進を開始した、午前三、四時頃ハルハ河を渡河しバルシャガル高地に布陣す

▽七月九日拂曉より前進命令あり前進を開始したが忽ち日滿軍の十字砲火の猛火に損害を蒙り前線地に後退のやむなきに至つた、午後三、四時頃戰車の應援を得て再び前進に移つたが戰車が擊破されると共に部隊は全く統制を失ひ死傷算なく、生存者は僅かに叢中に身を伏せて夜の至るを待つ

第一中隊は明來日本軍の陣地の爲め殆ど出ることが出來ず十一時頃漸く行動を開始したが猛射を受けて中隊長戰死、午後三時頃第二中隊と呼應し前進を試みたが夕刻までに全滅的打撃を蒙つた、夜に入つて砲火が衰へると僅かに猛烈な空腹を感じた

八日夜食以來一物も口にしてゐないのだ、夥しい損害に加へて疲勞困憊その極に達し士氣沮喪の結果逃亡者が續出する

各中隊の連絡は全く杜絶え第三中隊の如きは明來所在さへ不明である

捜索日滿軍戰車の夜襲を受けて部隊は大混亂に陥り支離滅裂、その上退路を遮斷され絶體絶命となる

▽七月十日 夜明けを待つて投降するに一決、第一、第二中隊の生存者十二名前進せる日滿兵より射撃をうけ自分(大隊長)は負傷、兵二名即死したので兵アーヒンに命じ白シャツを脱がせ白旗に代へて投降し日滿軍に收容された、出發以來七日惡夢に襲はれた一週間であつた

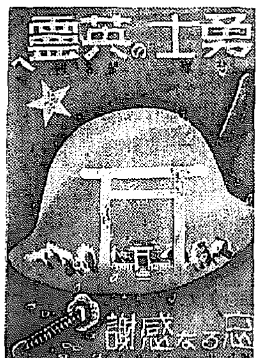

英靈へ、遺族へ 感謝のポスター配布

京畿道軍事後援聯盟では陸軍恤兵部並に大日本軍人援護會京畿道支部と協力し『勇士の英靈へ謝る感謝』のポスター一五千枚と『軍人傷痍記章、軍人遺族記章を知りませう』のポスター五千枚合計一萬枚が見事な姿となつて出來上つたので卅日道内各學校、府、邑、面事務所その他官公署に之れを配布し感謝の熱意を表することになつた【寫眞は『遺族へ感謝のポスター』】

モナカの皮の集金を…

全南麗水邑西町一三〇一無職李[illegible]は昨年十月十日ごろ京城府内桃花町一ノ一雜貨商[illegible]の店員[illegible]

坂井小兒科 明治町一〇 電〇三二三

牛結核豫防令實施

[illegible]牛の結核豫防令を目的として去る七月廿七日[illegible]された朝鮮牛結核豫防令に伴ふ同令施行規則は卅日公布、兩令とも十月一日から實施される

兩小學校竣工

【江陵】[illegible]部では城隍、城山兩小學校々舎新築工事を廿八日午前十時竣工で[illegible]入札を行つた、城隍は一萬圓で[illegible]城山は六千[illegible]

天津宛の郵便物 救急品のみ取扱

遞信局では卅日天津宛郵便物は救急品に限り取扱ふ旨を發表した、現在各地郵便局で受付けた天津宛郵便物は救急品に限り優先的を與へることになつた

『救急品以外の郵便物の差出しは現地から遠慮して欲しい旨通告があつたので、當分の一般郵便物の取扱は中止するとになりました、しかし救急品の發送は[illegible]くドシ／＼差し出して下さい』

京都大山火事

【京都電話】二十九日午前十時京都市伏見區深草大龜谷中山の國有林から出火した山火事は火勢猛烈を極め軍隊、警察、消防等必死の防火によつて午後十時に至り鎭火した[illegible]

鹽里共同墓地改葬

京城府では[illegible]鹽里共同墓地は[illegible]

金剛一本社員

本社工務部[illegible]

三十日朝の天氣概況

颱風は上海の東約百粁の海上にあつて北々西に進みつゝあるが其進路を北又は北々東に變へれとする傾向がある[illegible]

京城地方【今晩】東の風後時々雨【明日】同じ

仁川地方【今晩】北東乃至東の風[illegible]

京城温度(廿九日)最高二七度四最低二二度二[illegible]

副議長選擧違反の三氏豫審廻附

【釜山電話】釜山府會副議長選擧事件第二次新事實[illegible]び釜山刑務所に收容取調中の前府會議員中島朝太郎、石原[illegible]、杉野[illegible]、[illegible]四氏は廿九日釜山檢事局の取調終了同法院の豫審に廻附された

主家の妻と品物を失敬

京城[illegible]町一ノ一六村[illegible]は府内三坂通二[illegible]方へ雇はれてゐる中主人の妻[illegible]と懇ろになり昨年十一月廿四日夜中客から預かつてゐたオートバイを盜込み手に手を取つて[illegible]廿九日[illegible]で取押へた

篠原弘道准尉 壯烈な戰死遂ぐ

【〇〇基地廿九日同盟】今次ノモンハン事件勃發以來[illegible]篠原弘道准尉は去る廿五日[illegible]上空の空中戰において[illegible]を受け火達磨となつて[illegible]なる自爆を遂げ、をしくも中戰の華と散つた

生命危篤

三十日午前九時ごろ京城[illegible]運轉手[illegible]

連絡船は缺航

【釜山電話】颱風に崇られた關釜連絡船の航路……廿九日午前九時五十分[illegible]八百廿餘名を乘せて[illegible]

檢査說はデマ

【北京特電】[illegible]の北支進出を阻むしめるであると[illegible]

新らしい皮膚をつくる ハリバ軟膏
みんなオデキが出來てるんだねえ……
そして、みんなヘリバ軟膏をつけてるんだねえ嬉れしいな…
五十錢・一圓 藥店にあり

本週封切豫定の映畫"春雷"は都合にて上映不可能と相成りました悪しからず御諒承下さい
新月隅田川 坂東好太郎主演
陽氣な[illegible] 東山光子 磯野秋雄 河村黎吉 監督吉村公三郎
女きつ札
大陸劇場

急慢性胃腸病に百發百中 胃腸にタイト ¥2.00 ¥5.00 大阪市港區市岡濱通五 隈田春日堂

夏の健康美を現はすにふさはしい新鮮な色味……ホームパクトの肌色新6色は汗や脂を適度に吸收調節する作用ある複合微粒子の白粉ですから、自然についても崩れず輕く肌永をチしします
健康美 新6色
ホームパクト マスター

荊妻梅代儀 豫而病氣ノ爲メ京城帝國大學附屬醫院ニ入院加療中ノ處養生不相叶二十九日午後十時死去致候間此段謹告仕候
追而告別式ハ略葬ニテ明三十一日午後五時大和町三丁目…寺ニ於テ相營ミ申候
昭和十四年八月三十日 京城府[illegible]
夫 藤本節 女 藤本潔子 親戚 有馬健二 藤[illegible]

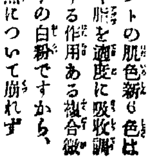

山葉ピアノ・オルガン 山口樂器店

胸に迫るアリランの調の名曲! 唄 平井英子
青いチョゴリ コロムビアレコード

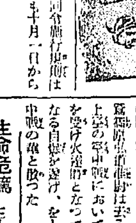

キューピーマヨネーズ 體位向上 美味滋養のサラダ料理を召上れ

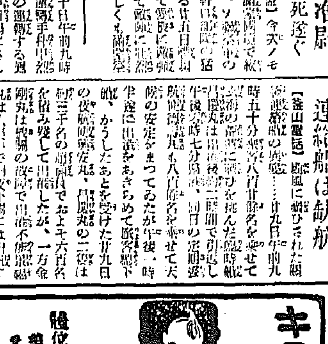

伊豆椿ポマード 男性美はこれありてこそ完し

中風・高血壓・神經痛は 血液の混濁が因 血液を淨化せば治る

肩こり頭痛耳鳴り・物忘れ根氣續かず ふら／＼目眩・痛み眠れ覺ひ・ぜん息 便秘不眠・神經衰弱・高血壓シビレ・動脈硬化から突然脳溢血や心臟麻痺で斃れたり又は半身不隨・舌もつれの中風となる

此病で惱む人は早く効用ある大阪阪急線三國驛前今澤研究所へ行くか、手紙にて病状を記し急ぎ依頼するに限る! 博士の御説ある研究と經驗に基き、病原と症状に適した血液淨化療法を懇切に教へらる

喜びの聲 大阪市中村某

地方綜合版

待望の慈雨全鮮を潤す

到る所歡喜の爆發

たゞあんまり降り過ぎては……平南に描く明暗兩相

【平壤】慈雨明暗二面相……久しく天候の平南道にも廿八日夜から廿九日にかけ沛然たる慈雨あり、農民が時季を失したとはいへ到る所に歡喜の渦を捲き起してゐる、しかし永く降り續けば稻、粟などには惡影響をもたらすことになり、こゝに一喜一憂の慶影が……廿八日午後十時ごろから廿九日午前十一時まで道內各郡の雨量は順川卅三▲孟山卅一▲陽德卅六▲成川卅四▲江東卅四▲中和卅一▲龍岡四十二▲江西卅九▲安州十八▲价川廿八▲寧邊廿四ミリとなつてをり、すでに枯死した陸稻などにはこの慈雨も遲すぎ、せめて一週間早ければと嘆息してはみるものゝ、水稻には全くの慈雨で起死回生の所も少くない、水利組合では貯水池にたまる水を眺め大喜びであるが、大體に雨はもう充分であると見られてゐる、稻は例年一段步平均八十斤のところ今年は在來種から陸地稻に代へ……

粟の作付も遲るるよくことに栽培指導の徹底により良好な成績を揚げ約三割の增收を豫想されてゐるが、この雨が一週間も長びけば崩壞的な惡影響をきたし、折角の好成績も一雨にして台なしとなる憂ひがあるといふのである、また粟も畑入れに着手してゐる平壤部は折角畑入れた粟から新芽を出するおそれがあり、畑入れ前にある郡ではその時季を失するといふことになり降雨の持續を警戒してゐる

唐津地方も

【唐津】唐津地方では廿八日午後から降りだし夜に入つても降り續いたが、まさに幾月ぶりかの雨を見た

【單位ミリ】咸興二九▲高原二六▲洪原一〇九▲利原一二二▲端川七二▲新興四一▲甲山一七

漁船と帆船大相撲

【釜山】廿八日午後四時頃釜山港內牧ノ島西側海上で釜山瀛仙町松口川吉氏所有打瀨網漁船龜丸(二〇トン)と同港から入港して來た大分縣南海部郡吉田芳平氏所有機船第三長瀨丸(一九七)とが衝突龜丸は船首を右舷にうけて龜裂を生じたが沈沒は免れ人命にも異狀なかつた、據部その他につき水上署で取調べ中

家庭も種播き

慰村は全く蘇生の感である、降雨量は二十ミリ

【水原】稻作には間に合はぬが待ちに待つた待望の雨が廿八日午後六時ごろからポツリ〳〵と降り出し廿九日午前二時ごろまで降り續いた、僅ばかりの雨ではあつたが一年中の食糧を賄はす畑物の大根野菜にはなんといつても待望の慈雨であつた、農家ばかりでなく今秋の野菜品價を見越して一坪・半坪の土地も放置して大根の一本でも作らんものと各家庭では一齊に播種を開始した

務安郡に降雹

【木浦】務安郡一帶に廿六日午後二時ごろから驟雨と共に雞卵大の雹が降り代用作のソバ及び粟などに相當の被害がある模樣である

全州地方に驟雨

【全州】全州地方には廿六日祈雨祭の地域に相當な慈雨を見たが、全州邑管內の各地の降雨は左の通り(單位ミリ)

上關面二〇▲雨田面一五▲群山面一〇〇▲雨山面二〇▲東上面三五

水害の天津へ 救濟列車行く

【奉天】滿鐵奉天事務所では水害の天津へ食糧品を主として藥品、衣料を積み、野菜等を滿載し廿八日早朝四百十一列車で奉天驛を通過したが同車には水の天津の唯一の足たる小舟二艘をも積んでゐた、これと同時に同鐵道も……行した

半島棉作視察團

【大田】滿洲國錦州省の半島棉作視察團……十名は三十日來田、忠南道農會の案內で道農事試驗場などを視察して三十一日木浦へ

萬歲阿部大將

新宰相と都春川邑長 靈峰金剛に結ばれた四年の友情

【春川】獨、ソ不可侵條約締結による政局の微妙な空氣の中に總辭職の姬き平沼內閣總辭職發表あり、その後任は果して誰になるか?と國民全體の注目の的となつてゐたが大命はわれらが大將阿部信行閣下に降つたのである、その今ぞ時めく內閣の首班阿部大將を繞る床しい人間美談がある……昭和十年十月、阿部大將が金剛山探勝に來た時のことであるが、大將は當時春城郡廳に部長として在任中の現春川邑長都養吉氏の官舍に三日間逗留、兩氏の間に十年知己の姬き友情が交された、歲月過ぎてはや四年、突然內閣首相として阿部大將に大命の降つた廿八日、都邑長は誰よりもまつ先に大將列に祝電を發したが往時の記者に左の通り語る

阿部大將は昭和十年の秋御前を拜見しましたが翌年東京西大久保の大將邸宅に訪問したところそれは實に質素であり、これが大將ともあらう方の邸宅かな?と思はれる位でした、閣下は非常に溫厚篤實な方で、又如何なる人でも閣下に接した人は心から心服せずる人格の方で、政治に明るくはないが……明るい方だと何時も崇敬してゐる次第でありました、時局柄大將の如き大人物を我等の總理として御推戴申上げたことは國家のため慶賀の至りと存じます

【寫眞=金剛山神溪寺における阿部大將(中央杖を持てる人)と當時の都邑長】

滿員に次ぐ滿員

平壤以南の國際列車 早く申込まぬと乘れません

【平壤】早く申込まないと乘れません、平壤以南行國際列車は滿員です、初秋の旅行期に入つたせゐか最近國際列車の旅客は物凄い勢ひで增加した上に天津方面の水害關係もあつて平壤以南上りの各列車は何れも滿員に次ぐ滿員で平壤驛ではいよ〳〵乘車旅客の制限をすることゝなり、各學校の修學旅行團、團體旅行團等の平壤以南乘車は當分の間お斷りすることになり、普通旅行者といへども何時乘車お斷りになるか知れないものだといつてゐる

通過滿洲する旅客のため北京からの列車は何れも滿員の盛況を呈し物凄い混雜ぶりであるが、天津方面の水害復舊は今の處見透しがつかないので天津、北京方面の旅客は出來るだけ阻止することになり、平安南道內各警察署でも北支方面行の旅行證明申出に對しては當分の間許可せぬ方針であるから同方面への旅行は當分見合せられたいと語つてゐる

北支への旅行は當分不許可

【平壤】天津方面における水害で……

滿洲中央農事訓練所生一行

【大田】滿洲國中央農事訓練所生滿人訓練生の日本、朝鮮視察團一行百名は內地視察を了へての歸途、西本伍一氏に引率され、廿七日午後四時十五分大田驛着列車で來田、道農事試驗場並びに儒城農村青年訓練所を見學、一泊して廿八日京城へ向つた

大邱兵事部 廳舍を新築

【大邱】今回新設の大邱兵事部は近く新築することになり目下東雲町警察部長官舍橫の約一千五百坪を買收中で新廳舍は本年內に完成の豫定

全京城野球軍來征

【釜山】今夏全國都市對抗野球大會に中鮮を代表して出場した全京城チームは大邱體育協會に招聘されて來征、來月廿三日大邱大明球場で全大邱軍と對戰し、翌廿四日釜山大新町球場で釜山鐵道軍と一戰を交へることになつた

網の拾ひ物

【釜山】釜山府瀛仙町一九七一靈岡房雄氏所有漁船福吉丸が支那海の漁撈から歸る途中去る十五日午前九時頃全南莞島沖合大黑山島南方廿八浬の海上で南拜村約機雷十二丈(價格約三百圓)を拾得、釜山入港と共に廿八日釜山水上署に屆出たので目下手配の上落し主を搜査中

兒童の赤誠

【釜山】釜山府民小學校第一女子愛國班班長……愛さんはか班員一同は國防獻金として八圓を廿九日釜山憲兵分隊へ差し出した、また府內……さんは五圓を同日國防獻金

四百圓寄附

【釜山】釜山府風一町合資會社中西商店代表中岡亮助氏は陸軍特別志願兵及び內地人出征軍人家族援護基金の一部にと四百圓を廿九日釜山府田中事務官に寄附した

慾いへば限りないが もう金輪際大丈夫

全く慈雨……と石垣咸北農務課長

【羅南】遲まきながらも、もう一雨欲しいと思つてゐたところへ廿八日の夜から沛然と降り注ぐ雨は廿九日朝まで廿ミリばかり降つた、咸北道管內……は一滴千金の雨で、もう收穫期まで降らなくても大丈夫だそうだ、石垣咸北農務課長は語る

せめて一ヶ月前にこれだけ降つてくれば豐年だつたのに惜かつたね、しかしそれは人間の慾だよ、この雨で救つた分を計算しても數萬圓となるだらう、今度の旱魃で南部各郡はやゝ作柄が低減してゐるやうだ、百姓達が仕事が手につかんといふのも無理ないがこれがばかりの旱害にそんなに氣を落すことないよ、第一堆肥の必要は今年のやうな旱魃になつてみれば一番よく判る、堆肥は水分を持續する力があるからふだん堆肥をうんと施して置けば少々の旱魃に遭つたて枯死するやうなことはない、かういふ點を百姓達が理解すれば一層增産に努力しなければならんはずだ、遲まきながらも恵まれた慈雨だよ

忠南の雨量

【大田】旱魃で、待ちこがれた雨が廿八日の午後から廿九日の朝方へかけて忠南道一圓を見舞つた、それでも十分とはいへないが枯死に瀕してゐた農作物も全くが蘇生、晩播の蔬菜蒔きには好適の慈雨となつて降つてくれたなら……と、まだしも惜しい中にもくやしがつた、サテ、この慈雨によつて救濟した作物はどの位か、と道では目下各郡別に調査を進めてゐるが、因に各郡別の降雨量は左の通り

【單位ミリ】大田、大德二六・四▲燕岐二四・六▲公州二六▲論山二一▲扶餘二一▲舒川一七・一▲保寧一一▲青陽二二・七▲洪城一五▲禮山一三▲瑞山一六▲唐津二〇・五▲牙山二〇・五▲天安一四・二

所によつては洪水の虞れ

咸南も全道に降る

【咸興】廿八日夕方から降り出した雨は廿九日に入つて降りつのり、その範圍も全道に及び枯死に瀕した田畑作から回生まで賑つたが、處によつては大豪雨となり洪水の騷ぎさへある、廿九日午前十時までの道警務課に達した降雨量の報告は次の通り

勇む時局下の乙女群

堂々進軍・全州兩高女の鼓笛隊

【全州】既報の通り全州兩高女の全北女子高商の鼓笛隊は……時局下にふさはしい行進を……練習を重ね……

生産一千萬圓に!

來月二日から一齊に海況調査 乘出す"海苔の全南道"

【光州】全南道水産課では九月二日から一齊に全南沿岸地帶の海況調査を實施して海苔漁場の新開拓同成育狀を決定、漁場整理と共に早くも九月廿六日を中心に本年の海苔漁場を實施することゝなつた、この調査は從來の方法と異り二十五時間に亘り觀測調査をするもので、これによつて海苔漁場の諸條件を觀密に調査の上密植、亂植の防止▲潮流の緩速調和化▲適正水位の設立▲漁場秩序維持等を圖り本年から海苔漁場新開拓地帶安部多島海を初め各養殖場面積を擴充、從つて生産額を一千萬圓にしようと今からその準備に大童である

とんだ大望

釜山棧橋で荒稼ぎ

【釜山】最近釜山第一棧橋で數々とトランク、風呂敷の盜難があるので釜山署で犯人嚴探中廿八日夜府內寶水町煙艸中の鮮人陳斗煥元山府鬧町山中一九男(こと)假名=を逮捕、取調べた結果右犯行を自白

獵天狗

今年は減少か

【平壤】來る九月十五日の狩獵解禁を前に平南道內各警察署では九月一日から狩獵免許下附願を受けつけることになつたが、道保安課では出願者に對し十五日一齊に免許を下附するやうこの程慫慂を各署に發送した、本年は時局柄出願者が減るだらうと見られてゐる

むき海老出廻る

品よし値よしの豪勢ぶり

【光州】全南の名物靈光のむき海老が早くも出廻りはじめて、今年は價格、品質ともによく、百斤につき百六、七十圓といふ高値ぶりで靈光地元では大騷ぎである、このむき海老は支那方面への輸出品として需要が年々增加する一方であるが、本年の目標は約五十萬圓でこゝ四、五日後から愈よ入船が開催されるものと見られてゐる

堤防復舊陳情

し酒田渠に提出された

【咸興】咸興府新南面上庁里住民代表李龍川外廿七名はこのほど道に附近長興面堤防の至急復舊方を陳情したが右堤防は昨夏の大水害で全部に決潰され、目下殆ど少額の降雨にも河水が氾濫し部落が浸水する狀態であるといはれてゐる

ドロ暮し

【釜山】慶北慶州郡生れ無職崔利二(四)は廿八日府內各所で窃盜を働いてゐたが二十八日夜八時府內寶町通りで逮捕、目下釜山署で取調中

師橋大佐

【羅里】京城府防空本部長師橋大佐は卅一日午後三時から五時までの二時間來羅、第一線防空機關の實際訓練を指揮し家庭防護組合にも訓練を行ふ豫定

慶南辭令(廿九日)

衛生技手 李秀中
依願免本職 産業技手(山淸) 曹岡三郎
命慶州邑府庁……

女子に薙刀術

釜山高小準備

【釜山】高等小學校では武道を通じて非常時の心身鍛錬を行ふため男子には劍道を課してゐるが、今學期からは女子にも薙刀術を課することになり目下準備中である

無錢飲食

【海州】麗兒島遊郭生れ林田行雄(こ)は去る十五日海州遊郭に現れ新富樓元山藏館に投宿してゐたが廿一日までの宿料を拂はず引拂ひ、その足で南町八千代グリルで十七圓三錢を無錢飲食

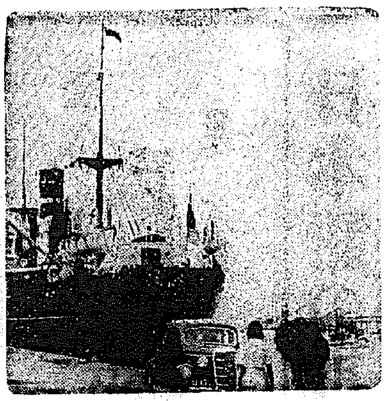

萬丈の氣焰乘せて

さいべりや丸、夢の新潟に着く

【新潟にて濱田特派員】

賀田……私は北鮮が新潟であり、また關釜連絡が北鮮に持つてゐるので、この日本海時代については從來大きな關心を持つてゐる一人であります、この朝京城から羅津港をつくつて北鮮から東北の各地を訪問したのでありますが、この地方の非常な發展ぶりには驚きました

今日、日本海湖水化時代……といふ言葉がありますが、私はこれを日本海汽船時代……とかういひたいのであります、それを具現するには、先づ港の整備と、船舶並に陸上交通施設の整備が勿論必要であります、理想としては……日本海を完全に日本の湖とする……ことはないが、如何に國策と雖も、經濟を無視したこの事業をすることは成り立たないので、凡そ現狀に即した段階を追まねばならぬと思ひます、そして、日本海の經濟を發展させ日滿航路の機能を強化するには一港主義ではいけない、各港が互助連絡、各港共存主義が望ましい、そして港と背後地を結ぶ鐵道の擴充が必要となつて來ます

依つて北鮮の各港はその各々の特殊性を活かして……日本海經濟の發展に寄與する……といふことが緊要であります、そして、北鮮と裏日本の各港ががつちりとスクラムを組み、相互によく認識し合つて有機的に一體となるといふことが必要であると思ひます、まことの輸送路を一貫する鐵道、航路、港灣の諸機關が完全なブロックを形成してゆくことが大切かと思ひます

田口 羅津は御承知の如く國策的使命を帶びて築港したものゝ未だ港勢乃至經濟力は極めて微弱であります、だがしかし、將來當局においても羅津港利用の促進といふことについては非常に御熱心な研究をされ、また近く特別運賃の延長も實現することになつてゐますし、都市計畫も大體形がつきましたので、これからぼつ〳〵緒に就くものと思ひます、どうか各位においても羅津に課せられた國策的使命を完全に遂行しまして切に御援助をお願ひする次第であります

四元 滿洲國の海港進出について乾さんに……お話願ひませう

乾 北鮮海運振興の特殊な問題についていろ〳〵お話してみませう、北鮮における問題……地域に於つてゐるのでありまして、ことに相當に重要な問題が重なり合つてゐるのであります、關稅當局としても勿論日滿貿易の進步發達に寄與するやうに政策を樹立すべきであることは勿論でありまして、この點から論ずるならばむしろ日滿間の關稅を全然撤廢することが理想でなければなりません、また將來日滿間の關稅は撤廢されるものと私は確信します、しかしこゝ當分滿洲國の財政はこの關稅收入に依存せざるを得ない實情にあり、これが早急な實現は困難かと思はれます、そこで然らば如何にしたらよいかといふことについて、私にも案があります、それは先づ滿洲の奧地主要都市に出來るだけ保稅地域をつくることと、いま一つは滿洲稅關の人的機構をもつと擴充して事務の澁滯を防止することであります、しかしながらこゝに斷つておきますが、通關が遲延するといふことをすべて稅關の責任に押しつけるといふことは當りません、これには種々の原因が重なり合つてゐるのだといふことを御承知願ひたいと思ひます

室 この通關事務の簡易化は多年要望された問題であるがなかなかいふべくして實現しない、まだ滿洲稅關の海港進出は實際二重稅關の弊害を招くのみで實際上に支障を來すこと甚だしく、何とか改善したいものである

野上 滿洲稅關の海港進出は一に條約に基づくもので、國境稅關の簡易化が目的である、二重稅關云々といはれるが、大連と比較して北鮮のみ二重通關をやつてる譯ではない

都筑 通關の遲延や手加減が稅關によつて幾度遲つてゐる、大體暇な稅關ほど杓子定規で多忙な稅關は融通が利になつてゐる傾向がありはしないか

乾 そんなことはあり得る話だ

四元 大變惜しい限りでありますが、時間が參りましたので、これで放送を閉ぢます(午後五時)

廿四日朝の六時ごろ船は信濃川に入つた、水と柳と愛人とチューリップで有名な新潟が、霧雨の中から浮びあがつて來た、寶田直次氏の船中に於ける

「佐渡は堤だかや波路の間におぼろに見えたど……(湖南)日本海は湖水の如しさゞなみて」

【寫眞=新潟港】【この項完】

五百浬日本海(下)

祝忠北東日發刊 餘萬俞

沃川郡 沃川學校組合管理者 大島三男
道會議員 鄭求平 沃川郡
伊院金融組合 理事 吳在赫
沃川金融組合 職員一同
沃川警察署 署長 坂東嘉平 警部補 吉田治左衛門 司法主任 前田榮吉
沃川郡農林作組合 理事 加藤登 外職員一同
伊院 姜文會
青山 元貞喜
沃川土木會議 主事 三村金吉
青山金融組合 理事 松永一郎
朝鮮自動車株式會社 沃川營業所 主任 金聖奎 電話二九番
沃川國民普通學校 校長 姬野登
沃川酒造株式會社 社長 瀨上賢弘 專務 吳秉武

沃川第一小學校長 山本千里
沃川第二小學校長 岡田信重
青山小學校長 北島周與
伊院小學校長 中島周元
安內小學校長 向永美雄
郡西小學校長 行平部薰
青城小學校長 渡部藏
安南小學校長 升內男
郡北小學校長 李錫斧永
東二小學校長 川村春夫

沃川郡 沃川面長 金奐基 東二面長 李範俊 安南面長 閔丙友 安內面長 鄭南溶 青城面長 朴智載 青山面長 申祥雨 伊院面長 李喬榮 郡西面長 金鎬弘 郡北面長 宋鍾習

沃川郡廳 郡守 崔秉協 內務課長 吳炳文 產業課長 米永彌
沃川郡農會

槐山郡
沃川警察署長 公醫 鄭勝和 槐山郵便所 槐山郡廳 槐山郡農會 槐山郡 槐山面事務所 槐山郡 青川面事務所 槐山郡 延豐面事務所 槐山郡 七星面事務所 槐山郡 上芼面事務所 槐山郡 佛頂面事務所 槐山郡 曾坪面事務所

大阪商船 北鮮・滿洲・大連 朝鮮・北海道 定期航路 九月六日 天海丸 九月二日 天海丸 九月四日 天海丸 九月五日 天海丸 九月六日 天海丸 九月七日 北鮮・新潟 ……

朝鮮郵船 定期航路 〇日本郵船 〇上海直航 〇九州行 〇京濱行 〇阪神行 〇江原丸 〇新潟行 〇敦賀行 ……
朝鮮郵船株式會社 代表電話本局(2)四一九五番

嶋谷汽船株式會社 〇濟州島航路 (九月分)

朝鮮汽船 出帆廣告 一、釜山出帆 麗水行(急行)毎日 馬山行(急行)毎日 木浦行 元山行 鬱陵島行 九山浦行 ……

趣味と學藝

南周寬謝氏畫

日本語の再建【3】

―外國語の醇化と國語の確立―

山根譓 【[illegible]敎育部長】

言ふ迄もなく、國語は人々相互の意志を疏通せしめることを以て目的とするものである。そしてこの點に於て、日本語は缺くるところが決して少くないやうである。元來日本では『ことあげせぬ國』などといつて、心持を充分に表明なり言語なりに表はすことは感心したことでないとされてゐた結果か、人に呼びかける場合の言語が非常に少く、これが實生活上に多大の不便を招來してゐるのである。何も表情たつぷりであつたり、露骨に言ふことがよいといふわけではないが、しかし、それが爲め我々は非常に不自由な思ひをさせられることが多いのである。

例へば、路傍で幼兒が遊んでゐる、その可憐な姿になんと呼びかけたものであらうか。『ぼつちやん』『おようちやん』にしてもモン・プチーに及ばぬこと萬々であらう。それから少しきはどいことをいふやうであるが、夫が最愛の妻を、妻が最愛の夫を呼ぶには如何にいふであらうか『おい』『おまへ』といふのも氣がさすし『あなた』『ねえあなた』といふのも家庭内でならいざ知らず、人前でこれをなにげなく呼び得る婦人がどれだけあるであらうか。と考へて來ると、極く親しい間柄のものが人前で呼びあつて不自然感を起させない稱呼が是非必要なのである。こんな點ではむしろ外國語に學ぶべきものが多いやうに思はれる。

又、評論文とか候文とかになると何といつても漢文でなくては駄目なのである。勿論純粹の日本語でも論文をかけぬわけではないし條文が構成出來ぬといふものではないが、そして又事實本居宣長の如く、漢文を一切拔きにした生粹の大和文で多くの論文をかいてゐるやうな例もあるにはあるのであるが、しかし、元來日本語はさういふ向きには出來てゐないのである。この點では、何といつても、ドイツ語などの西歐語を除けば漢文が第一であることは容易に推察の出來るところである。これ[illegible]の御世以來、一貫して漢文が公文として用ひられ、今日も尚廢されぬ所以である。

といつて、しかし、漢文が殆ど完全なる日本語となつてゐるかといふに決してさうでない。數千年を經た今日にあつて、何よりそしいやうな氣がして漢文に接すると何だか人の着物に着はれたやうな氣持にもなるのであるし、未だに日本語に對立する何物かが殘されてゐるやうに感ぜられるのである。が、それではいけないと思ふ。我々が日常の日本語をさうするやうに、自由自在に使ひ、また作れるやうにならねばならぬと思ふのである。

之を要するに、今日では諸外國からの影響を醇化すると共に、國内の日本語を確立することが絶對に必要なのである。このことの解決たるや、最も急を要するところでもあると共に、又最も困難なるところであらう。從つて當事者が他人にまかせると頗る不滿だが、誰かこの大業を成就する不世出の天才はなきものであらうか。(完)

映畫令と共に生れる 朝鮮映畫人協會

和文、諺文の機關誌も發刊

既報=朝鮮映畫の使命強化、質的向上等を目的に半島映畫人の大同團結を翹して組織された朝鮮映畫人協會は、本府側と協力の上その發會も着々と具體化されつゝあるが、來る十月から映畫法と關聯して朝鮮にも制定される『映畫令』の實施を機として正式に發會式を擧げることになつた

同協會はいふまでもなく朝鮮における有能映畫人を網羅するものであるが、先づ監督、脚本、俳優、撮影、その他の技術優良なる人材約三十五名が銓衡の上、正會員として登録される

同協會の事業計畫に就いては目下慎重に研究中であるが、先づ機關誌として映畫雜誌を定期的に刊行これは和文と諺文の二種とし、和文版は主として理論的なものを、諺文版は半島大衆のため映畫知識の啓蒙を主眼とし、これに要する經費一切に對しては半島の各映畫製作會社が積極的に動員されることゝならう

築地小劇場 株式化成る

出資者しらべ

新劇の總本山東京、築地小劇場の株式會社化がこの程目出度く纏まり株式會社となつた、たかだか六萬圓の資本金額であるから問題ではとるに足らぬものに相違ないが、何しろ二三千の新劇人が首をかしげて見てゐた新劇の築地の新劇場がやる仕事だけに大したものだとの評判が高い、この申込數の内譯は四分の一を[illegible]東寶劇前で、殘りの半分を前記の劇場で扱ひ、殘餘は一般支持者の株となつてゐる 性質上文化株とも稱せられ、一種の寄附的心持から應募する申込者も多くこの支持者のうちから目ぼしいものを拾つてみると流石に文壇の大御所菊池寛氏が筆頭で一五〇株、次いで東和商事の川喜多夫妻が一〇〇株、山本有三、式場隆三郎、鈴木信太郎、有馬賴寧、北村喜八氏等の五〇株づゝ、俳優では丸山定夫の一〇〇株が筆頭である なほ同劇場は新劇の殿堂として目下改築中だが來る十月には竣工開場の運びとなつてゐる

東寶劇團の上演狂言

全部で五本立

坂東簑助、中村もしほ等の東寶劇團初の朝鮮巡業は九月卅日から十月二日まで京城府民館で公演と決定したが、簑助は三津五郎の御曹子としてよりも映畫界に於ける新人として、殊に最近は戰線にも現地慰問に赴き、その體驗をラヂオに、舞台に演じて人氣を博したことを以て知られ、もしほが非常に人氣を集めた中村吉右衛門の實弟であることと鏡道樂のため先般東寶劇團に加入したとも知られてゐる、今度の一座はいはゞ東寶劇團の唯一の新劇ともいふべく清新の若手を以て組織されてゐるだけに別の意味で京城ファンに迎へられるだらう

なほ一行の上演狂言は次の五本立と決定した【寫眞=中村もしほ】

一、矢田挿雲原作、金子洋文脚色【宗版太閤記】(三幕五場)青柳信雄演出

二、川口松太郎作『[illegible]』(一幕)

三、福地櫻痴作新歌舞伎十八番の内『春興鏡獅子』(一幕)長唄囃子連中

四、長谷川伸作『瞼の母』(二幕五場)

五、所作事『[illegible]』(一幕)長唄囃子連中

京日俳壇 高濱虚子選

【秋季雜詠】

▲締切九月廿日▲用紙は官製ハガキ▲俳壇は一人一句限り、歌壇は一人三首限り▲宛名は京城日報社學藝部「京日俳壇」または「京日歌壇」

京日歌壇 北原白秋選

【秋季雜詠】

德壽宮の出來る前

あの邊は一面の畑

靜謐に聞える砧の音

【マーテル】私が初めて朝鮮に來た時は、先程北川さんが申されたやうに二階屋がなかつたです。德壽宮から見ると今のやうに家は一軒もなかつたです。所所に空いた所がありましたです。今の德壽宮は菜つ葉畑であつたです。本當に淋しい所でした(笑聲)府民病院の所なんかは大變險かつたです

【北川】あそこは龍澤院といつてゐました

【マーテル】德壽宮の近所には公使館、領事館の外に民家はなかつたです。一番初めに作つた煉瓦の家はフランス教會の宣教師が居るところで、あれが一番先きに出來たです。あとで英國領事館が出來、ロシヤ領事館、フランス公使館が出來たです。今の德壽宮の出來る前に王様はロシア領事館に一年半か二年ばかり住んでをつたですが

あそこの山の上から見れば、德壽宮は菜つ葉の畑でした。何故そこに德壽宮を造つたかといへば、各國の領事館があるからで、それでその眞中に造つたです。あの時王様は、何か暴動でも起つた場合に逃げるやうに裏門が造つてあつたですが若しそこから逃げることが出來なかつたならば、イタリー、ドイツの領事館から逃げようと、今の裁判所の所に橋を作つた、さうしてもう一つはロシア公使館の方に逃げるために橋を作つたのです

【北川】うん、さうです

【マーテル】その當時は京城は淋しい所でした。大きな村みたいなものでした。四分の一位は瓦で、その他は藁葺でした。晩は眞暗ですから出る時には提燈を持つて歩いてをつたです。石油ランプが初めて出たのは、電燈を使ふ一年前でしたが、この石油ランプは個人のものでした。大きなのは町角とか鐘路とか南大門にあつただけです。先程岡田さんがいつたやうに迚も靜かでした。今見たいに喧しくなかつたが、キヌタの音だけが聞えてをつたです。今から考へれば、朝の四時五時には女は皆起きてをつた譯ですな(笑聲)その外にムーダンが太鼓を叩いてをるこの二つの音だけでした。今は電車、ラヂオだの喧しくてどうも……(笑聲)それから南大門あたりに出る道が二つあつた、その一つは今の吉野町から右は惠化町附近山に行く、その間は朝鮮のせりの畑でした。今の驛は王様の畑でその時はフランス人を使つてそこで野菜を作つてをつたんです。ショットさんと私は鴨を打ちに行きました。大水の時、そこを見ると大きな湖のやうでした。私は鴨を獲らうとして溺れて救命に[illegible]のは、その大水の時に[illegible]の方に蛇が木の上にぶら下つてをりましたが、これの寫眞を撮つておけばよかつたと思ひますが殘念でした。水は今の驛の直ぐそばに來てゐました

【北川】明治三十二年頃ですね

【岡田】漢江から水が溢れたんですな

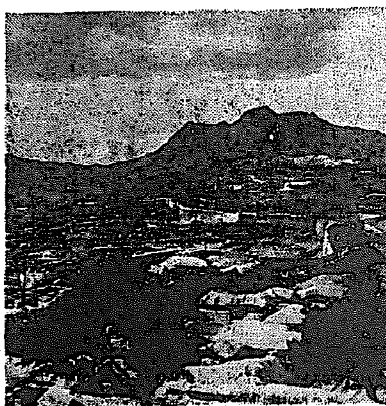

【寫眞=右端に見えるのが南大門、まだ城壁がつゞいてゐたのが見える。この頃になると互ひ次第に消えて來てゐる】

出席者(五十音順)

岡田貢(京城府囑託)
加藤灌覺(總督府囑託)
岸謙(京城電氣課)
北川吉昭(鮮滿朝日社長)
金倜(中樞院參議)
曾禰勉(京城府會議員)
長郷衛二(京城府工營部長)
柳樂達見(總督府科學館長)
方台榮(朝鮮新聞社?)
マーテル(京城帝大講師)
渡邊豐日子(京城日報事業部長)
寺田瑛(京城日報學藝部長)

東京にて

市川猿之助

風邪のこぢれで初めての療養生活、實に閉口いたしました。もうすつかり元氣を取り戻し九月には自分だけはサッソウたる心持ちで明治座へ(相變らず出ずつ張り)で出馬いたすことになりましたから御休心下さい。

間奏樂

告別映畫の新作品は[illegible]をふんだんに取り入れた音樂映畫になる豫定だが、プロデューサーの[illegible]「何とか放送といふ名前にしたいが」といふ(原作の)[illegible]ロッパが三千円、岸井明が四十九円、[illegible]が二十三円なら[illegible]大放送がいゝだらう」

今晩のラヂオ

六時▲[illegible]六時廿五分[illegible]七時三十分[illegible]八時[illegible]九時[illegible]

▲東邦經濟(八月號)[illegible]研究(三菱?)、日本[illegible](五十錢、東京、[illegible]東邦經濟社)▲電氣經濟雜誌(二百十一號)電力管理に關する諸法律及電氣事業法中改正法律の關係命令の制定又は改正の要旨(有田勇二)(七十[illegible])

新刊紹介

▲支那佛教講話(野依秀市著)日本佛教十三宗十六派の教理の根底は全く支那において組立てられたその意味で日本佛教を知らんとせば支那佛教を理解する必要がある、二千年に亙る支那佛教の發達の過程を辿り、教理を檢討し、當時の支那思想にも觸れ、その論議は極めて平明(定價三十錢、東京芝公園五號地十ノ三佛教思想普及協會)

▲天明肉筆俳畫第一集(岡本天明作)俳畫の眞の味は肉筆であるが日本俳畫院同人岡本天明氏が肉筆俳畫の第一集二百部を世に出した、品は小形式紙大のもので六點も一點づつ獨立させても氣の利いた裝飾である(東京一圓八十錢送料代々木深町日本俳畫院)

▲富士(九月號)滿蒙人を語る滿洲風俗座談會、新讀物『仇討哀月花』(岡枝史郎作)『光なき明笛』(富田常雄作)探偵、迷宮事件傑作集七十錢(東京・小石川・音羽・講談社)

▲滿蒙評論(八月號)滿蒙知識普及雜誌(五十錢・東京・麴町・内幸町二ノ二二・滿蒙之日本社)

▲大陸研究(八月號)英國が經濟封鎖をした場合(小島精一)緊迫せる滿ソ國境の情勢(奥村文雄)大陸系統經濟時局(四十錢・東京・神田・旭町七・大陸研究社)

▲羅縣(八月號)三十錢(長野縣上田市海野町羅縣雜誌株式會社)

▲海防(八月號)二十錢(東京・麴町・日比谷公園・海防義會)

▲京日ニュース(八月號)五十錢(東京、神田、駿河台三ノ六シビル社)

▲財政經濟(八月號)日本戰時經濟現狀分析、戰時下の纖維工業債券(五十錢・東京・日本橋・兜町二ノ一、財政經濟時報社)

▲醫生(八月號)[illegible]日本醫學的雜誌(東京・小石川・大塚辻町一、日本醫學社)

▲工業日本(八月號)四十錢(東京・丸ノ内・昭和ビル、工業日本社)

▲商業(八月號)五十錢(大阪・淡路町八十二、商業社)

▲文教の朝鮮(八月號)(三十錢、朝鮮總督府學務局内朝鮮教育會)

▲多磨(八月號)北原白秋生誕記念、歌謠特集、同人作品(七十錢、東京・神田・神保町三丁目・アルス)

▲文章(八月號)現代作家の人と文章、個人の傳記(長谷川伸)文章は如何に讀むか(中野好夫)三十錢(東京・麴町六ノ六、[illegible])

▲キング(九月號)おそるべきスパイの暗躍、北村小松作細菌小說一滴の水の[illegible]大佐、竹田敏彦作[illegible]六十錢(東京・小石川・音羽・講談社)

不連續線

雨と花嫁

かんかん照りつける日がつゞくと、一雨ほしいと口にまで出して、ほんたうに雨をまつ心で一杯であつた。それも、村の人でなくても、野菜の畑が潤ふのは何よりの雨、雨氣味の雨でなく、しとしとと大地の奥の底まで滲み透るやうな雨であつた。

雨滴は一時に沛然として、眼に耳に心をときめかせ、しとしとと降る雨をまつ心はやはりおなじである。

「あゝ、いゝ雨だな」誰でもそんな氣がした。

「でも、少し位は暑くても、やはり天氣の方がいゝですよ」

彼女は、しみじみと思つた。その彼女は、もう四十歳を過ぎてゐるのに、極く最近、初めて結婚したばかりの花嫁さんだつた。

「あゝ、早く結婚したいな」

大學時代から、大學を卒業してから、既に職に就いた彼の願望だつたらうか。しかし、彼ら先輩に觸れても、また、自分自身で捜しても、これといふ適任者もなく、しかも、どんな女でもいゝといふ氣には、どうしても行かなかつたのである。

それが偶然の奇縁から、今の細君との間に縁談が持ちあがり、話ははたはたと進んで行つた。だから、彼の年齡に比べて、彼女は彼の娘のやうに若く、誰もが彼を羨んだが、彼の答へは違つてゐた。

「やはり、晩婚の方がいゝよ」

これは惚氣である。現實に泡きつけるわがまゝ者の惚氣である。

次週番組

浪花館(九月四日から七日まで)東寶東京作品[illegible]▲木村莊十二監督榎本健一主演『エノケンの魔術師』▲大谷俊夫監督古川綠波主演『ハリキリボーイ』▲松井稔監督、柳家金語樓主演『武士道朗らかなりし頃』

大陸劇場(四日から八日まで)▲松竹大船作品、吉村公三郎監督、東山光子、河村黎吉主演『暢氣な裏町』▲ユナイテッド作品、天然色映畫ウイリアム・ウェルマン監督ジャネット・ゲイナー、フレドリック・マーチ主演『スター誕生』▲京日ニュース

短期快絶に複合療法の確立

治淋の根基たる深達殺菌、止痛、尿清澄の强力治効を發現し、最短期根治を達成して從來の單一療法を完封す!

淋病治療の轉換!

一九〇九年のサルヴルサン(六〇六號)發見について近世醫藥界に齎された大業績は化學療法劑の出現である。從來如何にしても治癒出來なかつた化膿性疾患特に淋病に對し化學療法劑は、優秀治効を奏して近代醫藥化學の躍進を遺憾なく明示し、療法の大轉換を劃するに至つた。

本劑パロール錠は、この化學劑の代表國產純正品トルダーを主劑に特殊嚴製したる最新の化學的治淋劑にして、淋病治療上用法の簡易なる點效果の的確迅速なる點を全臨床醫界より確認され、永年間、治療の困難を痛感し來つた治淋界への一大福音として絶讃されて居る。

治淋法の大躍進

完璧!單一から複合へ

パロール錠はその化學的純度の卓越せる最高純正藥なるが故に、類似製劑の如き大量投與による胃腸障害、發疹等の副作用を伴ふ事なく、注射、洗滌の複雜な手數なく安易に治療を完遂する。即ち急性淋病には一日三回一回僅か二錠宛の服用により三日乃至六日にして明白に止痛、消膿、尿清澄を齎らす事が立證報告されて居る。特に急性、亞急性に快適なる短期治療が期待される。

尚、根治に速急を要する場合は、特殊强力療法としてパロール錠と共にパロール球を併服されよ二藥劑の有する多角的な藥効が化學的相乘効果によつて新生する絶大な藥力は、體内の全患部、全淋菌に作用して絶滅を圖る故に、他の如何なる單一藥よりも優越してゐる。即ちパロール錠、球併用の複合療法こそ、現代治淋界に待望の最短期快絶の偉功を確立せるものである。

▼パロール錠は鮮、滿、支の有力藥店にあり。品切れの節は特約店又は總代理店へ。

【價藥】三円 五円 十円

▲注意▼ パロール錠とパロール球を併服する場合は、錠を毎食後二錠乃至三錠宛、球を二球宛午前午後の中間二回に用ふべし。

内服 パロール錠

本劑パロールは世界創始唯一の銀内服による治淋新藥にして、京大化學研究所に於て嚴製され絶對に類似藥がない。即ち治淋上有名な强殺菌消毒劑「銀」を超コロイド化し、之と鎭痛利尿、消炎劑「白檀油」の結合に成功して見事内服化を達成したもので、一劑にして二藥物の綜合的醫効を發揮し、特に慢性、惡性及び婦女子の複雜な淋毒諸症に著効がある。尚パロール錠との併用は、絶對治療の强力複合療法として無條件に推奨されるものである。

特許 **パロール**(商標登錄)

京都帝國大學化學研究所 嚴製

【價藥】一圓八十錢 三圓五十錢 五圓五十錢 十圓

▼パロール球は日本内地及び鮮、滿、支の有力藥店にあり品切れの節は特約店又は總代理店へ御申込あれ。

製造元 (Y)應用製藥株式會社 東京市神田區鍛冶町

總代理店 大木合名會社 大阪市東區淡路町 東京[illegible]

特約 京城(新井、木村、山口) 仁川(北島、(元山)池田) 清津(藤山支店) 平壤(森田、桐名) 馬山(石見、(大邱)町) 釜山(大黒、藤田)

BTS―19

京城東寶映畫劇場

八月三十一日より上映時間表

7.35	4.30	1.30		ニユース
				コドモグラフ
7.55	4.50	1.50	10.50	『街』
9.20	9.15	3.15	12.15	ニユース
9.30	6.25	3.25	12.25	越後獅子祭

映畫まつり 二活 八月卅日より九月二日まで

6.40	3.10	11.		出世の氏神
7.45	4.05	12.35		犯罪樂園
9.00	5.20	1.55	10.30	ニユース
9.10	5.30	2.05	1040	美しき首途

日活 喜樂館 八月卅一日―九月一日 二日間

8.41	6.30	2.24	11.00	ニユース
6.40	2.59	11.10		娛樂新撰
7.40	3.59	12.10		三十八公子 天
9.01	5.00	1.11		人組 撰

大陸劇場 自三十日至三日 上映時間表

7.10	3.02	11.00	陽氣な裏町
8.17	4.09	12.07	新月隅田川
9.09	5.19	1.17	札つき女

北日本汽船 北鮮出帆

次回發行 はるぴん丸(月六回) 清津經由 新潟 敦賀 [illegible]

京龍館 十三日―一日 三日間

6.40	2.20		菩薩の眉
8.00	3.45	11.40	ニユース
8.20	4.05	12.00	月形半平太
9.30	5.15	1.10	永久の感激

中央館 二十九日より九月一日まで四日間

大每ニユース / 軍國の處女 / 海のつはもの / 鐵の爪

朝日座 八月卅一日より二日間

酒井雲 若[illegible]

浪花館 東寶映畫

八月三十一日より上映 各社ニユース 東寶京都作品 大江戸春の夜話 ワーナー映畫 僞物紳士 ジェームス・キャグニー、ベット・デーヴィス主演 東寶東京作品 新婚お化け屋敷 横山エンタツ・花菱アチャコ主演 大學生 三十錢 開演時間後の入場者は十錢の割引致します

明治座

本日二條映畫 日本ニユース 歸る妻 [illegible]

7.00	3.35	12.01	(2)
7.20	3.50	12.21	星
8.48	5.18	1.59	
8.54	5.24	2.05	

堀部安兵衛 (45)

一龍齋貞山（演） 矢島健三（畫）

高田の馬場（五）

中津川祐範は薙刀を切落されたから、南無三寶と刄を絞つて立出でた、モウ是までと大刀を引拔き安兵衛を目掛けて斬込み來る、一上一下と鬪つてをりましたが、假令好物にも致せ、一方の道場を預る程の中津川祐範、安兵衛も刄圏へ這入りまして、受太刀となつて後へ退る、祐範付け込んで斬つて掛るを、安兵衛隙さずその面部へ秘流の突を入れた、狙ひは違はず胸の邊りを一つきズーンと突かれ祐範後ろへドタリ倒れた樣子、見物人は、

○「占めた〳〵」

と聲をあげる、その中に安兵衛足下に踏んで、擧も通れとそれへ突き通したる止めの一刀、殘る者どもが、四天王も討たれ、師匠と頼む中津川祐範も討たれ、村上兄弟は臆くも最初に殺られて終ひ、殘り少なになつたから四方へ蜘蛛り、人々の間を潜つて逃げようとすると、見物人が承知せず、

見『こン畜生逃げようと思つても逃すものか、ソレ浪人此處へ來た、安兵衛さん其方へ行つた』

と追ひ立てられ、右往左往逃げる處を、安兵衛片つ端から斬倒し遂に悉く此の邊に打ち捨てて終ひ高田の馬場は血汐を以て泉をなすばかり、血刀を拭つてホツと一息吐きまして、

安『モウ敵手は居ないか、敵手がなければ引取るまでのこと、村上庄左衛門の助太刀をする者はないか、中津川祐範方に助太刀をする人々はモウ敗を取したか、敵手がなければ引取るばかり』

と二度も三度も呼はりましたが一人として打つて出る者も御座いません、安兵衛は悠々として伯父六左衛門の亡骸の傍へ參つて、

安『伯父上に申上、當の敵の村上兄弟、助力なしたる中津川祐範その他の者共、この安兵衛が悉く討ち果しましたから御安心下され、[illegible]へ、就ては[illegible]村上兄弟共に[illegible]果を得るやう南無阿彌陀佛々々』

と一遍の回向、それから安兵衛當時の名主何某の許へ參つて、

安『町奉行へそれ〳〵お屆け下さい、拙者は越後浪人中山安兵衛と申す、叔父知の道り武士の果し合ひ、伯父の仇討を仕つたのであるから宜しく上の御法にお任せ申す、決して逃げも隱れもいたさんから然るべきお取計ひを願ふ』

と、此旨を述べましたゆゑ、その頃は至つて斯樣な事は御偏で御座いまして、町奉行へ一應屆けて出ればそれで宜しいので、死骸はそれ〳〵緣故の者が引取つて葬るか又引取手がなければ旦那寺へこしらへて、その中へ入れて近邊の寺院へ埋葬するか、或は火葬をいたすやうな事で直に事もなく、却つて敵討は譽のやうになつてをりました。又果し合ひは武士の花といふ事で、双方に於て討つも討たれても格別上に於て咎めはなかつたので、安兵衛の腕前が現れまして、評判を第一に見出したのが何者であるかといふに、是ぞ娘の細川を伴して安兵衛の仇討の助勢をした婦人でありますが、その婦人といふのは播州赤穗の城主五萬三千石淺野内匠頭長矩の臣下で御留守居役今で申す外交官を勤め、三百石の食祿を賜はりをる堀部彌兵衛金丸の妻女並に、年は十七に相成る娘おその二人であります、時は十月十三日雜司ケ谷鬼子母神へ參詣をしてその歸りがけに高田の馬場にかける果し合ひから敵討の實地を見て、それから鬼子母神のお參詣へ立寄つて參ります、此方は堀部彌兵衛が、妻と娘が雜司ケ谷鬼子母神へ參詣に行くとて、仲間を供に連れて出ましたが、その日の八ツ半過ぎまでも歸つて來ないから大層心配をしてをりました。

大阪商船仁川出帆

阪神行	八月廿七日	鴨緑丸
	九月二日	熊野丸
新南浦行	八月廿九日	長鴻丸
	八月卅一日	新興丸
濟州行	八月廿七日	小野丸

內地各地行荷物通シ貨物取扱致候

大阪商船株式會社仁川代理店

株式會社 慶田組

電話 四一二番 七一一番 二二七番（出荷 入荷 現場）

株式會社朝日組仁川出帆廣告

阪神、京濱行 暖山丸 九月一日 二日

尼崎汽船株式會社仁川代理店 仁川府本町四丁目三番地

株式會社朝日組回漕部

腰痛みは頑固です

腰痛は、婦人病に伴つておこる頑固な症状の一つで、白帯下と共に厄介な面倒なものですが、それでゐてその正しい治療法を知らずに捨てゝおくのは認識不足も甚だしいものです。これは日常の家庭生活を妨げ、職場戰線にあつて仕事の能率を低くするものはありません。

時勢に目ざめる

防火演習を始めとして活動する家庭婦人の任務は重いものです。こんな時充分活動が出來ず、一向の激務で毎日頭があがらない理由が潜む樣ではなりません。そこに一つの原因があります。

腰を散らせない、揉みほぐせない腰痛みは、外部からの原因で起るものは少く大體、内部にその原因があつてそこへ過勞の仕事をしたり力仕事をした爲めに一層痛みが加はるのです。

だるいのは病氣の一歩手前です

だるいのが強くなると痛みになります。腰の痛みは芯が奥の方に鈍く鈍痛と云つてにぶく痛み、これが脊柱を傳つて頭痛頭重となりそれに伴つて、耳鳴り眩暈、肩凝りの樣な上半身の不快が現れ、下に降つて下腹痛、白帯下、冷え、頻尿な症狀等をおこします。

こんな時激しい

是等は夫々互に原因となり結果となる離れぬ關係のあるもので婦人病からおこる腰痛みの特長は月經前後が最も多く、痛みの程度も一番多く、その他分娩後とか姙娠後[illegible]過ぎ[illegible]無理でなし[illegible]てゐます。

腰痛みの芯

腰痛みの原因としては先づ婦人病としての内部の炎症障害からおこるのが一番多いのは勿論ですが日常の姿勢、立ちつゞけ屈りつゞけ、腰かけ續けといふ樣な下腹部を壓迫するのが習慣となつて骨盤的に鬱血を起してゐる場合も頗る多いものです。この場合には捨てゝおくと意外な内部の炎症を起して、立派な婦人病となる可能性がありますから、腰痛み位だと捨てゝおく可きではなく、此の程度の時に、熱心に治療するのが[illegible]期にも[illegible]いいのです。日常生活では、[illegible]の後、よく[illegible]最も簡明で後悔せずにすみます。

三種の新式療法が家庭で出來る

治療法は、直接に内部の炎症部を散らす病芯療法劑として現在帝大病院婦人科を始め全國有名病院使用の高級婦人藥ワセトン球がピッタリこの目的に合ひます。

この治療劑は、病芯療法としては殺菌消炎吸收作用と治療中を經にして治りを速める鎭痛鎭靜、消炎鎭靜、不快をとめる諸作用等が働き、細胞更生療法としてはV・ADの殺菌、消炎、新しい肉を育てる作用が働き、女性ホルモン外用療法としては、腰痛、子宮發育不全、無月經、更年期障害等によい卵胞ホルモンが働くので、痛み帶下のとまり方、毎月の苦痛、色々の不快の消え方に驚く程の作用があらはれます。

獨特の行きわたる作用

婦人科の最高で作り上げた獨特の殺菌作用といふ病芯に行き屆く作用の爲、從來の不快な副作用もなし、腰痛の治療にはその效果と共に手離せぬ必需品です。

普通で二日に一球

症状が重くても一日一球以上の必要のない效果です。

色々の婦人藥の時代を經て高價な藥ワセトン球の時代に至つて、家庭で進歩した治療が、一人手に頼らず出來るのは何といつても日本醫學の誇りです。今日から治療して健康日本の一員となつて頂きます。

定價 六球七十錢、十二球一圓廿錢、廿四球二圓卅錢、卅六球三圓四十錢▼病院用一四四球十三圓も治療の便を計り一般に使用できます

お求めの際注意 全國有名藥店デパートでは必ず帝大病院使用「ワセトン球」と云つて下さい。品切れでも代用品お求めなく直ぐ總代理店東京市芝區通新町十三合名會社河原商店へフリカへ（東京三五〇一九番）へ郵便局で拂込む又はカワセ御便利方法で御申込次第急送します▼ハガキで「何球送れ」と御申込になれば内地に限り代金引換で御送り申上ます。

無代 女性の新生理 女性必讀ためになる治療衞生讀本（ハガキで御申込次第無代進呈）

悲觀から拔け出ました

埼玉縣久喜町 遠藤慶子

前略御免下さいませ。突然にて失禮でございますが、私事永の間婦人病に悩み、結婚後五年も先生の所へ通院致しました。病名がいろいろありますので治療困難にて、もう一生治らぬものと悲觀してゐましたが、ワセトン球の効力を知り早速近くの藥局にて買ひ求め、使用致しました處、大變工合ひよく月經前後の苦痛も薄らぎ、全く夢の樣なお蔭樣と思ひ嬉しく引續き使用して居ります。有難う御座ゐます。すみませんが「女性の新生理學」一部お送り下さいませ。

大變便利で工合よく

茨城縣那珂郡菅谷村 [illegible]由明子

この間ワセトン球早速御送り下さいまして有難う御座ゐます。大變工合がよく、その上使用が大變便利なので喜んで居ります。勝手乍ら又六球入り代金引換便で私宛にお送り下さい。

有名病院婦人科使用 ワセトン球

テイチク 傑作盤 專屬 社 第一回作品
感激の日の丸 鶴田六郎
流行歌 新譜
上海 ディック・ミネ
雨の四馬路 美ち奴
北京の夜 服部富子
サーカス哀歌 塩まさる
パラオの娘 美ち奴
東京ブルース ディック・ミネ
清水港 塩まさる

基督教のことは 京城新生命に
切手拾錢郵送下さい、聖書の研究者・求道者に依る新生命[illegible]冊子を贈呈します
京城府[illegible] 京城新生命
○教務時間・毎日朝十時より夕四時迄 ○土曜日・半日 ○日曜休み
振光1760

小兒科 徳永 入院隨意
醫學博士 徳永勲
西小門町（裁判所通）
電話(光)1960番

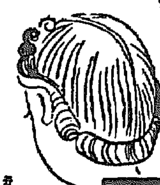
毛髪に自然の色艶を與へる
丹頂香油 艶出し
高級植物性整髪油
丹頂チック本舗 金鶴香水株式會社

齒を美しくする
齦を強化する
ムシ歯を防止する
清掃効果は著大
經濟的で品質最上

半煉仁丹齒磨

内科一般 特ニ呼吸器、心臓、レントゲン科
佐藤内科
病室 院長 醫學博士 佐藤小五郎
京城永樂町 電話[illegible]
いんきんたむし水虫 セーキン
すり込んだ翌日から薄皮が取れて治りが速い

各眼科病院處方眼鏡責任調製
京城醫專病院眼科 京城赤十字病院眼科 江頭眼科醫院 金井眼科醫院 [illegible]
京城帝國大學御用
大學堂眼鏡店
京城府本町二丁目 電話本局(2)二三七五番 振替京城一一二九番
眼鏡、双眼鏡 カタログ進呈
大學堂眼鏡店支店 平壤[illegible]町六番地 電話九一六
御願ひ！地方出張販賣は絶對に不致候に付弊店の名義を以て行商する者には御注意被下度候

滋強飲料 カルピス
無益なものを口にすな！
涼味の中に榮養こもり
惡疫防ぐカルピスを！
その上、七倍に濃縮してあるカルピスは壜不足のこの際、國策的な壜の節約になります。

西鮮商議聯合會發會と 計畫經濟への示唆

◇……的山子（中）

北鮮、京仁が時局の要求に即應すべく諸施策を確立したに比し西鮮ブロックとされてゐた西鮮は稍立遅れの感があつた

無盡藏と稱 せらるゝ無煙炭を消費に付する平壌がブロックの中核であるが、工業都市平壌の名が鳴りの擴大なるに比し、實質的な歩みをなさなかつたところによるも大きい、無煙炭の工業化が企圖されなかつたことが主たる原因である無煙炭開發が官營工場と內地の需要を目標とする內地資本によつて促され、企業資本の需導が缺如してゐたのである、無煙炭輸出には鎭南浦に東洋一の製鍊設備が建設されてゐる程であるが、無煙炭を原料とする各種工業は微々たるものであるそれに今一つの外的制約因は鎭南浦と平壌の對立意識である、平南一如のモットーは掲げ出されてゐるのであるが、過去においては夫れ〴〵

傳統を墨守 するに急なる餘り、常に對立意識がつき纏つてゐたことは事實である、それがあらゆる點合經內となつて兩者を阻むこととなり、進展を阻害した事實は否むべくもないであらう、幸にして最近は平南一如が強調され、兩都實業界の方面迄も從來行掛りを捨て、協調を先にし而して握手するに至つたことは、時代の賜である、然しこの平南一如が一體にまで相提めるべく一つのイズムとして兩地の財界人に把握されてゐるかはなほ多少の疑點を殘してゐるやうか

この機會に 即ち西鮮の諸商議聯合會發會を期して一層の結合を化したであらうと大いに期待してゐるこの平南一體の結合化は無煙炭の企業化に最大の推進力である、平南一體から西鮮一體へとブロック結成への進展過程にはかゝる受難の時代を經て來てゐるのであるが、西鮮ブロックの名を冠してくれたのは鴨綠江發電の大事業である。この電力は低廉なる水力電氣は西鮮經濟の原動力であり培養基である、これが實現しなかつたらせられてもブロックは形の上に結成半減するであらう、西鮮のローカルブロックは總て電力をもつて規定されてよい

之は餘りに 獨斷に過ぎるかとも思はれるが、現實の事態からみる限り右の如く斷定してよく、この想定に立脚して經濟の計畫化が具案化されて行くべきである、鴨綠江水力電氣の送電範圍をもつて西鮮が經濟ブロックと規定し、これに工業の計畫性、西鮮經濟構成の特殊な性格を顯現することが三道聯盟の目標であらうと思ふ、平北の電力と金と特殊鑛物、平南の無煙炭、金、黑鉛、其の他の地下資源、黃海の鐵と豐富な非鐵金屬資源、セメントかゝるものが、その開發と再生產を綜合プラン化し、原料の分布、交通の特殊性

其他各地の 立地因子を綿密に檢討して、工場分布を規定して行くところに西鮮三道一體化の使命がある、この使命は生產擴充計畫の要求にも即應するものであり大陸建設にも缺くべからざるものであることが、今において一層強調されなければならぬ、今回三道商議聯合會に提案された議案をみるに一、交通網の擴張整備、其他鐵道の敷設、海州、沙里院間の廣軌改修並に國鐵移管

これの實際的な問題として平壌と海州から提案されたことは、從來一西海道の產業鐵道と目せられ勝ちであつた同線を國有線上に提起したものと注目されてよい、鎭南浦からは

一、西鮮經濟價値の認識徹底の方策が提案されてゐるが

これは西鮮 ブロック結成の基本問題として取上げらるべきものであつて、開發プラン綜合化に立脚し全鮮的に呼びかける適切な方策が執られねばならぬ、更に資源の埋藏量と品種とを示すのみでは何等の權威もなければ資源的價値もない、工業立地の特殊性、動力と無煙炭によつて如何に綜合按配され分布され然も工業化されるかを三道一體に計畫化し得るかを、具體的に明示し、工業立地的價値、工場分布の計畫化とコスト、大陸への輸出等を分析的に綜合し形の上に現はして、內地方面の認識を求むべきである、即ちその認識原理は、急務において屢々繰返され

識者の非難 を買ひつゝある地方的な工場誘致運動が卸から完全に脫却し、今一步飛躍するところにある地方的條件を捨てゝ大局に就き國家の工業計畫の地域的役割を承る方針に出發することである

青木、伍堂兩氏に期待するところ大

半島財界の兩巨頭に聽く

阿部內閣の顏觸れも愈よ正式に決定、財界關心の焦點であつた藏相には靑木氏、商相には伍堂氏が決定したので、半島財界も歡聲をもつて迎へてゐる

即ち靑木氏は企畫院總裁として物動計畫の中心人物であり、大藏省出身の俊材とされて新進政治家として期待され、伍堂氏は二度目の商相、統制經濟の權威であるが日滿商會頭として財界の實情に通曉してゐるから、このコンビにより日滿支ブロックの統制計畫經濟の綜合調整合理化政策が確立實施され、戰時體制下における產業經濟の強力統制を具體化し財界の針路が明示されることになるものとして、相當大きく買はれてゐる、新內閣に對し財界人の要望を聽く

松原鮮銀總裁 今次の政變は國內行政上の事態に起因したものではないと同時に對外政策の圓滑遂行を圖る萬全策として更始一新の體制が採られたのであるから、戰時經濟の基調には急激な變化はないと思ふ、

從つて 日本經濟ブロックの一環として重要なる責務を負ふ朝鮮財界としても事態に即應協力阿部內閣の經濟部門を掌握する重要位置は藏相靑木一男、商相兼農相伍堂卓雄兩氏に決定したが、靑木氏は理財畑の出身で且つ統制經濟に蘊蓄ある人だし、伍堂氏は商工行政に明るい人だから期待と信賴を十分持てる、特に現下の重要課題たる戰時體制の全面的綜合調整、統制の運用合理化に對しては兩氏の手腕を朝鮮財界は大いに期待してゐる

朝鮮側 の希望を申上ぐれば從來兎角輕く取扱ひをされがちな朝鮮の立場を此機會に充分認識し無駄な摩擦を防止していたゞき朝鮮の發展要因を十分育成することは日滿支經濟ブロックの確立上刻下の急務と信ずる

林殖銀頭取 阿部新內閣は閣僚の顏觸れからみても清新潑溂、現下の重大時局を切り拔けるに相應しい陣容として期待される、既に東亞局面の一新打開に關する國家の毅然たる方針も決まつてゐるので

內閣が 更迭したからとて既往の財政、經濟政策に變化あるものとは考へられない、この點朝鮮財界にとつても新內閣出現に伴ふ特別の變化はないものと考へる、特に閣僚に靑木大藏伍堂商工の兩大臣を迎へたことは今後の戰時經濟統制運營に非常に力強さを感ずる次第であつて欣快に堪へない、殊に前々藏相たる石渡氏が財政通、前大臣の石渡氏が經濟通であるのに對し新藏相の靑木氏は金融通であり

この點 我金融界にとつてもその人を得たといつた感じだ又戰時經濟の進展に伴ふ商工行政が極めてその重要度を深めてゐるとき前了があり且つ識見才識に富む伍堂氏が商工大臣として迎へられたことも之れまた甚だ心強いものがある。これを要するに阿部新內閣は戰時內閣に相應しき人を得、現下の非常時局を乘切るに十分なる力を備へた國策推進の強力支柱として內外諸政の刷新強行が期待される

稅制改正の爲の調査委員會創設

愈よ最後案決定へ

本府財務局では內地における稅制改正要綱の進行狀況を調査してこれに即應した鮮內稅制改正につき三十日より本格的研究を開始した、よつて財務局の成案を得次第、稅制調査委員會を創設、これに諮問し最後案を決定する意向である

重石・水鉛 金銀 買入 三昌鑛業所 京城南大門通二ノ十一 （朝鮮信託前） 電話本局三〇二五番

松原鮮銀總裁 / 林殖銀頭取

本秋繭値基協定

愈よ卅一日會議開催

本秋蠶價格協定會議は愈よ卅一日本府第二會議室において行はれることゝなつたが、廿九日の平均糸價は一千二百四十八圓で相變らず一千二百台を往來してゐるので繭値も昨秋と大差なき協定に落ちるものと見られてゐる、尤も七月廿日現在における掃立豫想は五分八厘の減となつてゐる

旱魃のため桑に相當の影響があつたので掃立は豫想より減ずるものと見られ、從つて出荷も少くなるので製絲家も原料繭確保のため協定價格を緊張せねばなるまいが、一方に於ては旱害の關係もあり時局認識による自家消費減も豫想されるので却つて本年の如きは出廻りを見るのではないかとも云はれてゐる

朝鮮取引所取引員 藤本ビルブローカー證券 京城・南大門通二 電話本局二八九八・二八九九

金組貸出限度擴張

九月一日より實施

當分はこの範圍內で

金融組合の貸出限度擴張は十數年來の要望であつたが、本府財務局では關係方面とも折衝の結果、次の如き擴張程度で支障なしとの結論に到達したので貸付限度規程を改正し

一、都市金組にあつては無擔保貸付限度三千圓は保證としての擔保貸付限度三千圓を六千圓に擴張

二、村落金組にあつては無擔保貸付限度二千圓を三千圓に擴張

三、村落金組でも小商工業者を多數包擁する組合に對しては朝鮮總督が指定してその組合に對する擔保貸付限度を三千圓までとすることになり、これを九月一日より實施することに決定した、而して

この限度擴張については更に大幅擴張の要望もあつたが當分この程度に止めることとなつた

責務重きを加ふ

朝金聯松本會長談

金融組合の貸付限度擴張に關して卅日朝鮮金組聯合會松本會長は左の如く語つた

金融組合 多年の懸案たる貸付限度の擴張を見るに至つたことは誠に組合事業の進展上のみならず新東亞建設に對する半島の使命達成上洵に慶賀に堪へない、從來の貸付限度は村落組合に在りては保證貸付は二十年擔保貸付は十年都市組合に在りて保證貸付は二十年擔保貸付は十八年を經過して居り、其間產業物の生產增加並に農家の交換經濟化に伴ふ農村經濟の躍進に副ふことが出來ない、又中小商工業者の爲めには都市の膨脹萌芽經濟の進展に關する需要を充たし得ざる憾みがあつたが、今回の貸付限度の擴張に依り聊か組合員各位の期待を充たすと共に庶民金融の徹底を期することを得て當業組合關係者の責務更に重を加へたることを痛感する次第である

朝金聯は 此の機會において當局の低金利の方策に順ひ本會の貸付金利の引下を爲すべく手續中である、又金融組合としても之に順應して組合經濟の許す程度において夫々貸付金の引下を行ひ更に適當の時期において一般的に利下を考慮したいと思つてゐる、組合員諸君では此の際組合の信用程度に再檢討を加へ之を是正して以て限度擴張の趣旨に副はしめたいと思ふ

組合に對する資金貸付利下

認可下る

本府財務局では金融組合聯合會の組合に對する資金貸付利下を左の通り認可した、即ち

一、普通貸は年五分八厘を五分六厘に二厘引下

一、短期當座貸付は日步一錢六厘を一錢五厘に一厘下

東邦鑛業配當据置 東邦鑛業會社では一昨廿八日午前十時半より同社において定期定時株主總會を開催したが、利益分配左の如し（單位圓）

◇當期利益金一二二、五一八▲前期繰越金七五、一九六▲合計一九七、七一五

◇この處分▲法定積立金六、五〇〇▲別途積立金二五、〇〇〇▲役員賞與金六、〇〇〇▲株主配當金（年七分五厘の割）六七、五〇〇▲後期繰越金九二、七一五

咸北の鰯漁

新記錄

百五十七萬樽

咸北道の八月十五日現在における鰯漁獲高は百十九隻で百五十七萬一千七百四十四樽といふ新記錄破りの漁獲を示し一隻平均にして實に一萬三千二百二十樽といふ好成績を收めてゐる、而して價格は最低一樽二圓五十錢といふ高値で總價計算では一億五百萬圓につくといはれてゐる

咸南以南の鰮漁船待機

東海岸における鰯漁業は咸南北とも前々豐漁で鰮漁界は一般に好況を示現してゐるが咸南道以南では下り鰯の漁期に入るので來る九月一日から新浦を中心に水上飛行機による探魚を開始し、九月十日から百九十隻の鰯が一齊出漁することに決定し、目下待機の態勢にある

緬羊購入に近く濠洲へ

第二次緬羊三十萬五千頭を出すにより本年の緬羊增殖計畫について本府農林局で準備中であつたが、緬羊の購入は例年によつて咸南北、江原、京畿の各道關係者及び東拓の係員が九月中旬郵船日發の淺間丸で濠洲に赴き優良種を購入の上十一月頃に歸着する豫定となつた

魚粉輸出計畫

鰯の豐漁と第三國輸出計畫の關係から本年度はフィッシュ・ミール加工の第三國輸出が計畫されてゐるが、反面國內需要の增大し一方諸物價騰貴の見地から魚粉の需要の增大し一方經濟しき價格關係を示してゐる事態に鑑み國內向きを確保し併せて物資價格をはかる意味から輸出計畫も慎重なる檢討が必要とされてゐる

金組支部長の異動

[illegible]

石炭運賃標準率改訂

海運統制委員會で發表

【神戶電話】海運統制委員會では廿九日左の如く山口縣、北九州、朝鮮と樺太各石炭の新運賃率の設定並に不稼積み石炭運賃標準率の改訂を發表、即日實施することとなつた（朝鮮關係の分）

◇山口縣北九州地方石炭運賃標準率

積地	揚地	運賃
若松	群山	五圓八〇錢
若戶	群山	六、三〇
三池	群山	六、三〇
若松	仁川	五、八〇
若戶	仁川	六、三〇
三池	仁川	六、三〇

▲朝鮮地方石炭運賃標準率

積地	揚地	運賃
鎭南浦	若松	五、三〇
保山	若松	六、一〇
雄基、清津のうち一港	若松	五、八〇
鎭南浦	阪神	六、三〇
保山	阪神	七、一〇
雄基、清津のうち一港	阪神	六、八〇
保山	伊勢灣	七、一〇
雄基、清津のうち一港	伊勢灣	七、九〇
鎭南浦	伊勢灣	七、六〇
保山	新潟	七、六〇
鎭南浦	新潟	八、四〇
雄基、清津のうち一港	新潟	八、一〇

漢銀の引繼ぎ

來月十七日に

漢銀は殖銀より朝鮮銀行に新館出の營業所を開設することに決定、目下引繼がるべき諸般の準備中であるが九月十七日に引繼ぐことに決定した、漢銀は直ちに商業銀行を支店に移轉する、漢銀は資本金四百萬圓、預金二百萬圓內外である

電協常務理事會

三項目について協議

朝鮮電氣協會常務理事會は廿九日同會々議室において白石、武者、久保田、見目、樋口、鈴木の各常務理事出席の上

一、常務理事會開催方法

二、將來の調査事項の檢討

三、常務理事一名の常置制について協議の結果第一の常務理事會開催の件は毎月一回定例會を開催する外、必要あるときは臨時常務理事會を開催することに決定第二の調査事項については將來の電氣事業の配電施設に關する調整統制に調査の主力を注ぐべきであるとの意見が提起されたが決定に至らず、次期會議において更に協議を重ねる、第三の常務理事の一名常置制はこれを採用することになり人選に着手することに決定をみた

朝取取引員 五昭和證券 京城明治町 電代表本二一二六

海外情報

佛の鐵鋼生產

佛鋼強化計畫の着手された一九三八年十月以來、フランスの鐵生產は毎月々々上昇し、その高は一九三九年第一四半期にも尚維持され續けた、鋼生產は六十六萬八千噸となつて一九三七年度の月平均生產額に達し、最低に下落せる一九三八年十月の生產に比ること三〇%以上である

これ等の決定は、一九三八年の大部分中フランス冶金工業が示した所の不良な成績中特に顯著のものである、これによつて、一九三八年夏その公表を中止せる一般的フランス生產指數が、一九三七年十二月から翌三八年八月までには二二%以上の低下を來し、三八年十二月までには除々に上昇を示したとは言へ、依然として兩年度のそれに比較すれば五%の不振であつた（フランクフルタ紙より）

明治町覺書

▲阿部內閣の顏觸れも決定今日中には親任式が行はれるだらう▲靑木の藏相伍堂の商相これによつて革新的色彩が一寸ほのめかしたといふ譯なんだ▲果してどんな政策が飛出すか財界でも關心を集めてゐる、靑木は對滿事務局次長から企畫院總裁と時局事務の中核に坐つてゐた、伍堂は自ら許してゐる統制經濟の權威ナチ統制經濟の信奉者であつて、このコンビが統制經濟の綜合プランをどの方向に持つて行くか日滿支ブロック經濟の計畫化が興へられた題なんだ▲株式市場でもこれを注視してゐるが財界內閣とみて雜株などは部分的に高い一寸買氣が再燃のかたちだ政策要綱といふ譯ではあるまいが統制經濟の強化ははや豫想してゐるところなんだから一日も早く綜合プランが出來て少しでも先の見通しがつく方がよいと云ふ氣持なんだ▲新東も確りしてゐる外交問題處理が當面の大問題なんだからこれが成行を重視してゐることの方に一寸でもよい材料が出たら新東は上に持て行かれるそれ程基調は確りしてゐるんだ▲歐洲の方もブスくくすぶつてゐるだけで一向に進展しないこの所ヒトラー大芝居も筋書通り運ばぬやうにも見受けられるが結局戰爭にはならぬ▲波蘭の頑張りもどうやら役に立つた結論にもなりさうだが英獨間の交渉如何が決定するんだからまだ油斷はなるまい▲歐洲問題もさることながら外交問題で買の材料があるこの邊で押目買で進む方がよい

株式 確り

財界好感

前場 阿部內閣の顏ぶれは決定したが一波どころか紛糾したとは云はれないが伍堂、永井、畑の三相は大體承認されて財界も好感をもつて迎へてをり株式市場は今後の政策待ちとあつて今朝は新東一二三圓五〇と四安に寄附その後四圓七〇と氣配をみせたがあとは雜株高がたくて六圓丁と上放れを生じ底固く統制經濟の強化も日滿支綜合プランも靑木伍堂のコンビネ見越しがつくとの解釋から一種の安定氣分もあり綜合新東は一二三圓五〇と大引

後場 前場の高きあと後場は寄附より五高の確りに相場引新東一二三圓〇大新七、圓一と寄

漢たる期待

今朝新東は三圓五〇と小確みを呈し小浮動の狀況に推移したが阿部內閣の顏ぶれ決定を眺めて確りを呈してゐる新規の安心買が起きた譯ではないがこの顏ぶれであれば無難であるとの消極的な安堵感があるやうに見受けられる靑木藏相は物動計畫の中心人物であり對滿事務局次長を經て極端な統制經濟論者でない人物であり大藏畑の俊材とされてゐるので今日迄の物動計畫實施の方向からみて極端な統制を行ふ懸念なしとの見方もあり統制經濟の權威とされる伍堂商相も再度の大臣であるが日滿商會頭として財界側の要求をもつかり呑込んでゐるから急激な方向轉換はない筈と日滿支綜合プランの計畫化がこのコンビで調整され財界の方向が決定されることが望ましいと云ふにあつてこれに強化はもはや豫期してゐることなんだから一日も早く綜合プランが出來て少しでも先の見通しがつく方がよいと云ふ氣持なんだ、外交問題處理が當面の大問題なんだからこれが成行を重視し、それが出たら新東は上に持て行かれる基調は確りしてゐるんだ

首相が自主獨立外交の強味を強調なく發揮してくれたらと漠然とではあるが期待がかけられてゐる

現株市況

雜株に買氣

阿部內閣も本日中には新任式が行はれるものとみられるので株式界も安堵の色にて新規出物は出さないが新東も確りを示し雜株も部分的に高いインフレ助現は必至であり物價の値上りは自然的のものとさへみられるに至つてゐる事とて安くば買はんとの人氣は依然として潜在してゐるので一寸したきつかけがあれば直く買はれてゐる平和株に對する買氣の如く之を象徴するもので ある電力株なども一齊確りである特に目立つたものは

▲朝鮮精練七五圓四〇と一圓四高 同新二八圓二〇と一圓二高

▲デーゼル工業二六圓丁と一圓三高 高川南工業六四圓九〇と一高

▲日產化學三二圓二〇と五高 五〇圓九〇と四高

▲日鐵新四九圓二〇と八高 五二圓九〇と四高

▲新州パルプ二一圓七〇と七高 新三九圓二〇と五高

▲東亞六三圓丁 東邦化力六二圓六〇と何れも五高

期米 好順氣に氣崩れ

前場 當限は八圓二十七錢と

東京國債 甲號五分一〇三四〇▲一〇三四〇▲二十九年物─▲二十八年物─▲四分一九九六〇▲米五分半─

買方側嫌氣

當限は廿八圓卅七錢所へ依然堅い商狀を呈してゐるも先限は八圓メ二錢と新甫れの商狀であるが當限は本日が納會とて受渡り筋の買退きが多いのと正米の弱氣にこの邊下げるに下げられない偶勢となつてゐるに反し先限は將來の事は

秋弱を辿る

後場 前場小甘き成行に了り當限は八圓五十九錢と大引けの事と氣乘薄く中不中先は七圓九十九錢とたるあと後場は保合の氣配保合で 八圓十一錢から八圓メ二錢から遂に先限の如きは八圓の保合に氣崩れ八圓四十錢の商價を呈してゐる

東京國債

銘柄	寄付	大引	高値	安値
[illegible]	[illegible]	[illegible]	[illegible]	[illegible]

京城綿布仲値

品名	値段
[illegible]	[illegible]

一般商品市況

品名	限月	値段
[illegible]	[illegible]	[illegible]

各地正米市況

品名	等級	値段
玄米	三等	[illegible]
多摩	三等	[illegible]
銀坊主	[illegible]	[illegible]
赤神力	[illegible]	[illegible]
[illegible]	[illegible]	[illegible]

京日卸賣物價

品名	單位	値段
金	[illegible]	[illegible]
銀	[illegible]	[illegible]
白金	[illegible]	[illegible]
小野田セメント	[illegible]	[illegible]
[illegible]	[illegible]	[illegible]

株式（卅日）

朝取短期（賣買）

銘柄		寄付	大引	高値	安値
朝取	[illegible]	[illegible]	[illegible]	[illegible]	[illegible]
同新	[illegible]	[illegible]	[illegible]	[illegible]	[illegible]
大新	[illegible]	[illegible]	[illegible]	[illegible]	[illegible]
東新	[illegible]	[illegible]	[illegible]	[illegible]	[illegible]
滿業	[illegible]	[illegible]	[illegible]	[illegible]	[illegible]
同新	[illegible]	[illegible]	[illegible]	[illegible]	[illegible]
拓新	[illegible]	[illegible]	[illegible]	[illegible]	[illegible]
同新	[illegible]	[illegible]	[illegible]	[illegible]	[illegible]
日立	[illegible]	[illegible]	[illegible]	[illegible]	[illegible]
拓新	[illegible]	[illegible]	[illegible]	[illegible]	[illegible]
北炭	[illegible]	[illegible]	[illegible]	[illegible]	[illegible]
製鐵	[illegible]	[illegible]	[illegible]	[illegible]	[illegible]
朝石	[illegible]	[illegible]	[illegible]	[illegible]	[illegible]
日產	[illegible]	[illegible]	[illegible]	[illegible]	[illegible]

大株長期 / 大株短期 / 大株短期賣合 / 東株長期 / 東株短期 / 東京短期賣合 / 東京現株 / 朝取仁川

銘柄	寄付	大引	高値	安値
[illegible]	[illegible]	[illegible]	[illegible]	[illegible]

期米（卅日）

朝取仁川 / 大阪期米 / 東京期米

限月	當限	中限	先限
[illegible]	[illegible]	[illegible]	[illegible]

商品（卅日）

品名	前場	後場
大阪三品	[illegible]	[illegible]
大阪綿花	[illegible]	[illegible]
橫濱生糸	[illegible]	[illegible]
大阪人絹	[illegible]	[illegible]
東京人絹	[illegible]	[illegible]

外電（卅日）

品名	値段
[illegible]	[illegible]

金融（卅日）

項目	數字
日銀朝現況（廿九日）	[illegible]
鮮銀朝現況（廿九日）	[illegible]

米の六感

一日千秋の思ひと云ふが每日身を削られる思ひで待ちあぐんだ雨も今度は實に大した雨量でお百姓の喜びは云ふまでもなく都會人も木も大助りである▲所が助からないのは相場師でこれだけの好雨に惠まれながら相場が強含み一つしないとは一體どうした事であるか▲買れと云へばこの外ない▲賣れと云ふも相場の歩みに就ては新米の公定價格を安くされたら現物と消費の均衡は稍々擴大しに出廻は微と無用の成物になるだらうと氣を揉んでゐる者もあるが成程現在ですら正米と定期の鞘は開いて居ない…

株 堅實を誇り 親切をモットーとする 三田原取引店

源 山本源作商店 本日の仲値段

京城府明治町二丁目 大大原證券會社 本日ノ動キ

京城府明治町一丁目 三和株式現物店

京城 金東證券 短期部 現物部

一盆 證券 仁川

大阪商船出帆 朝鮮郵船仁川定期出帆 大阪商船株式會社 京城支店 沿岸航路出帆豫定 朝鮮運送株式會社 仁川回漕部

法人登記公告

財團法人朝鮮酒造協會昭和拾四年六月拾五日寄附行為變更認可 昭和拾四年六月武拾五日登記 京城地方法院龍山出張所

大正十一年創業 朝鮮取引所取引員 白井友之助商店

興亞の聖業は株式の分野にも多岐多端の感あり、從て是れが動向も又複雜を極めたり株式利殖に志す方「株式資本」の一讀又必須なりと信ず御申込次第成呈す。

京城日報
朝刊
朝夕刊共十四頁

贈　新　14.9　帝國圖書館

首相所信表明

明朗活潑の精神を以て 百般の政務を遂行！

國民能力の高度的發揮を期す

【東京電話】阿部新首相は卅日初閣議散會後午後九時五分時局擔當の所信に關し左の首相談を發表した

阿部首相

阿部首相談

今回 不肖測らずも大命を拜し洵に恐懼感激の至りに堪へません、唯この上は一意專心赤誠を捧げて輔弼の重任を完了致したい所存であります、今や世界の情勢は多事多變にして時局は極めて重大であります、而して東亞の新秩序の確立は我國不動の國策でありこれがために必要なる國際關係の調節も現下の喫緊事であります、**複雜多變を極めつゝある國際現状に對しては帝國獨自の立場を堅持し自主的方針の遂行に邁進せんとするものであります**

この 間帝國の立場を諒解し協力を惜まざる國に對しては**我が友邦として共に世界の進運に協力すべく又然らざる國に對しては斷乎たる決意を以てこれに對處する覺悟であります**、これと同時に内においては國内機構を刷新して國防國家の新體制を強化し、軍備の充實、生産の擴充、輸出の振興、經濟統制の合理的促進等を斷行し銃後對策の徹底を圖り、以て時艱の克服に邁進するものであります、現事變に對する帝國の方針は既に確定不動のものがありますから政府は擧國一致この方針を實施し光輝ある段階の實現に邁進する考へであります

是を 要するに政府は明朗、活潑の精神をもつて百般の政務を遂行し國民思想の正導、國民能力の高度的發揮を期するものであります、冀くば國民諸君も亦協心戮力もつて帝國の既定の國策の達成に精進せられんことを望んでやみません

阿部内閣初閣議

【東京電話】阿部新内閣は卅日午後宮中における親任式を滯りなく終了せる後、午後五時卅分より首相官邸に初閣議を開催、阿部首相以下各閣僚出席、阿部首相より今回測らずも大命を拜し感激に堪へない、閣僚は互に一層協力の精神を以て難局に當りたい旨の挨拶と共に時局に對する決意を表明し、次いで遠藤書記官長、唐澤法制局長官の任命を正式決定して後、同日閣議後發表する阿部首相談の内容について審議をなし、而して青木藏相より同相發表する藏相談の内容を報告諒解を求め、特に阿部首相の發議により閣議は爾今毎日午前十時より開くことを申合せ同七時散會、續いて各閣僚の記念撮影をなした

基本國力を涵養

青木藏相抱負を語る

【東京電話】青木藏相は卅日初閣議後藏相官邸で今後の財政、經濟政策に關し左の如く抱負を言明した【寫眞＝青木藏相】

一、測らずも大藏大臣を拜命したるについてはその責任の重大なるに鑑み只管誠備すると同時に微力乍ら力の限りを致して御奉公申上げたき決心である

一、支那事變に對處すべき我が國不動の方針は既に確立せられてゐるが、その成果を收むるためには今後なほ長期に亘つて堅忍持久の覺悟を以て邁進するの要あることは申すまでもない

一、而して歐洲における國際情勢は實に微妙なる轉換期にあつて我が財政經濟上にも相當の影響を及ぼすに至ることも考慮しおく必要がある

一、かゝる狀況の下における我が財政經濟の政策は自ら支那事變の推移に對處し我が國防の經濟力の基本國力の充實涵養を圖ることを以てその根本の方針とすべきものと考へる

右根本方針を實現するためには日滿支を通ずる生産力擴充計畫を中心として資金物資の綜合的使途について更に一層の經濟的活用を圖り、國家總動員體制を一段と强化して之が目的の達成を遂げてゆきたいと思ふ

一、昭和十五年度豫算の編成に就ては重點主義に則り支那事變の目的達成、東亞新秩序の建設及び國際新情勢に對處する最も緊要と認められるものに限り…來るべき國會に提出したいと考へてゐる

一、その他財政並に金融上の具體的方策については既に前大臣の執り來つた所を受け今後事態の推移に應じて善處する考へである

一、申すまでもなく財政經濟政策の實行はこれに對する國民全體の十分なる理解と協力を得ることが絶對に必要であるから自分は就任の初めに當つて特に國民各位の協力を期待して已まない次第である

南總督の祝電

阿部内閣親任式擧行に際し南總督は新首相に各大臣、平沼前首相宛左の如き祝電を發した

阿部新首相宛 内外時局頗大の際國政處理の大任に就かれ邦家の爲に東亞新秩序建設達成のため切に御健鬪を祈る

各大臣宛 御榮任に對し謹んで祝意を表すると共に邦家の爲に切に御健鬪を祈る

平沼前首相宛 御在任中の御辛勞に對し衷心より感謝の意を表すると共に時局重大の折柄益々御自愛を祈る

陛下行幸 七日陸士卒業式

【東京電話】天皇陛下には七日陸軍士官學校卒業式に行幸あらせられる旨卅日仰出された、天皇陛下には同日午前八時四十分宮城御出門、同九時東京驛御發車、同十時廿五分原町田驛御着車、それより自動車に召され士官學校に成らせられ、陸軍士官學校第五十二期生徒並に陸軍航空士官學校第五十二期生徒及び同第十九期學生の卒業式に臨御、御野立所に御着、御騎馬にて同校生徒の綜合演習を天覽、作業天覽等あつて午後二時卒業式場に臨御、同二時廿五分同校御發、同二時四十五分原町田驛御發車、同四時十分東京驛御着車、還幸あらせられる、なほ御都合により天覽あらせられざる場合は午後一時廿五分同校御發、同一時四十五分原町田驛御發車、同三時十分東京驛御着車、還幸あらせられると承る

海軍異動發表

【東京電話】吉田聯合艦隊司令長官兼第一艦隊司令長官の海軍大臣親任に伴ふ異動は左の如く決定、卅日海軍省より發表された　海軍省公表(卅日午後五時)本日附左の通り補職發令せらる

補軍事參議官　海軍中將　鹽澤幸一

補軍事參議官　海軍大將　米内光政

補軍事參議官

補聯合艦隊司令長官兼第一艦隊司令長官　海軍中將　山本五十六

兼補海軍艦政本部長　海軍中將　豐田貞次郎

補軍令部出仕　海軍中將　氏家長明

補海軍省人事局員　海軍中將　住山德太郎

補海軍省軍務局長　海軍少將　阿部勝雄(?)

板垣中將 參謀本部附仰付けらる

【東京電話】陸軍省卅日午後四時四十分發表＝前陸軍大臣板垣征四郎中將は本日參謀本部附仰付けられたり

第十六師團長更迭 後任は石原中將

【東京電話】陸軍省卅日午後五時十分發表＝第十六師團長陸軍中將は今回病に依り參謀本部附仰付けられその後任には石原莞爾中將親補せられたり

畑對滿事務局總裁發令

【東京電話】一日左の如く發令せられた
陸軍大臣陸軍大將從三位勳一等功五級　畑俊六
兼任對滿事務局總裁

前閣僚の辭表聽許

【東京電話】前内閣閣僚の辭表は卅日阿部新内閣の親任式終了と同時に聽許發令せられた

後任拓務次官 安井誠一郎氏が有力

【東京支社電話】田中拓務次官は小磯拓相辭表提出と同時に辭表を提出したが、その後任は拓務局長安井誠一郎氏が有力視されてゐる

本府異動發令

池田釜山、田中平壤、鹽谷各府尹各道參與官の如き異動を發令した、本府では卅日左の如き異動を發令した

慶尚南道事務官新井基三郎 任本府道事務官(七等)補慶尚北道産業部長▲江原道事務官平井民次 任本府道事務官(七等)補咸鏡北道警察部長▲咸北警察部長(七等)…任本府道事務官(七等)…▲全北警察部長…▲道警察署長…

中央物價委員會

【東京電話】中央物價委員會では卅日午後一時より東京會館に第廿九回總會を開催

加藤公使歸任

【東京電話】日英會談の立役者として現地より東京に乘込んで約二ケ月、擬解(?)障碍と四ツに組んで戰鬪した加藤公使は誠意のないイギリスの態度に見切をつけ卅日午後三時東京驛發特急「富士」で神戸より歸任した

獨の戰備に懸念 ムツソリーニ首相調停乘出しか

ローマ特電【廿九日發】 伊國政界より聞く所によればムツソリーニ首相は現在行はれてゐるダンチツヒ問題に關する英獨間の交渉が失敗に歸した場合調停に乘出す用意があるといはれてゐる、即ちムツソリーニ首相は夙にダンチツヒ問題に對する態度を明確にし、ダンチツヒ問題に關して戰爭を敢てする必要なき旨極力主張した事實がある、また先にヒトラー總統が八月廿五日までにダンチツヒ市を占領する計畫を樹て之をムツソリーニ首相の下に通告し來つたのに對しムツソリーニ首相は右計畫の内容を檢討したいムツソリーニ首相はドイツの戰爭遂行能力に對して甚だしく懸念を抱いたものゝ如く、ダンチツヒ占領の如き非常手段は斷念し、平和交渉によつて局面を打開せられたき旨ヒトラー總統に通達してゐる、これ等の事實に徴してムツソリーニ首相は英獨交渉決裂の場合に乘出す意向を有することは十分窺知される

獨領事を拘禁 波、對抗態度に出づ

【ワルソー廿九日同盟】ポーランド政府はドイツ側がボヘミア・モラヴイア保護領内オストラヴァ及びマリエンヴエルダー駐箚のポーランド領事を不法拘禁した報復手段としてシユテツチン及びケーニヒスベルヒに逃避したのに對しビルワオ駐箚のドイツ領事館を閉鎖せしめ、同領事をワルソーに引致拘禁の手段をとつた、右の事實はポーランド政府が飽くまでもドイツに對して一步も退かぬ對抗態度を示威するものとして事態は頗る重視されてゐる

西部國境を固む ソ聯守備兵力を增强

【モスコー廿九日同盟】ソ聯政府はヨーロッパの危機がいよいよ切迫せるため西部國境守備兵力を增强しつゝあり、廿九日タス通信社を通じて次の如く發表した
東歐の情勢重大化を加へつゝあるに鑑み、ソ聯政府は西部國境方面守備兵員を增强するに決定した、一方外國新聞はソ聯は極東强化のため西部國境より廿萬乃至卅萬の守備兵力を引揚げたと報じてゐるが絶對にかゝる事實はない

物資統制布告 ダ市參議院

【ダンチツヒ廿九日同盟】ダンチツヒ參議院は廿九日物資統制令を布告、ガソリン食料品の戰時統制を實行することになつた、右統制令の内容は次の通り
一、自家用使用車にはガソリン購入には特に許可を要す
一、參議院は何時たりとも適當と認むる期間に全食料品店を閉鎖する權限を附與さる

一意任務に邁進 畑陸相記者團に語る

【東京電話】畑新陸相は卅日初閣議後陸相官邸において記者團との會見をなし左の如く語つた
時局愈々容易ならざる時測らずも大命を拜し洵に恐懼感激に堪へません、御承知の通り私は全然政治に拘はらず又軍政方面にも關係しなかつたので目下の私の心境は全然白紙であります、先づ私の感想として誠心誠意何等の臨引もなく唯一意この任務に邁進し皆部心もつて事に當らんことを期するものであります、これが私の心境であります【寫眞＝畑陸相】

參議制存置

【東京電話】阿部首相は内閣參議制は從來通り存置する方針で、町田參議以下現參議に對して留任を求めることに決定した

政務官は存置

【東京支社電話】阿部新内閣は政務の圓滑なる運用と政黨關係を考慮し政務官制度は從來通り存置する方針で内閣諸般の事態を待つて銓衡に着手する

海軍次官決定 後任は住山德太郎中將

【東京電話】山本海軍次官の聯合艦隊司令長官兼第一艦隊司令長官榮轉に伴ふ後任次官は卅日左の如く決定發令された
海軍中將從四位勳一等　住山德太郎
任海軍次官(一等)
海軍次官　山本五十六
依願免本官

專任外相設置 内外事情を見極め人選

【東京支社電話】複雜微妙なる國際情勢に處して帝國政府は愈々自主的外交方針確立に邁進するはずで阿部新首相は今回の組閣に際し外相の銓衡には最も苦心を重ねたが、早急の間に適任者を決定することが出來なかつたので一先づ外相は首相自らの兼任をもつてこれに當ることゝなつた、よつて首相は新内閣確定の曉頭先づ新たなる國際政策の確立に着手する決意であるが、今後の國際環境の變化は一日も猶豫を許さざるものがあり、到底將來に亘つて久しくこの兼任を續けることは不可能である、一方外務當局においても兼任體制には不滿の意を表してゐるので近き將來には專任外相をおくことは確實で首相は親しくその局に立つた上で内外の事情を見極めて適任者の人選にかゝるものと見られる

波の强硬聲明

【ワルソー廿九日同盟】ポーランド政府は廿九日波獨國境におけるドイツ當局の動員進捗狀態は今や事態の重大化を認めざるを得ない迄に增强されつゝありとの强硬聲明を發した、ポーランド國は何時なりとも直ちにこれに呼應して總動員令を發し得るやう手配を整へてある、他方外務省スポークスマンはポーランドは英佛と同樣問題の平和的解決を希望してゐるが一度侵略的行爲が開始されるならばポーランドはその全能力を發揮してこれに對抗するであらうとその決意を再確認した

英の緊急閣議

【ロンドン卅日同盟】ハリフアツクス外相はヒトラー總統よりの回答要旨を接受、廿九日午後十一時五分首相官邸に入り夜半過ぎまでチエンバレン首相と協議を遂げたが、イギリス政府は恐らく卅日緊急閣議を開催、回答正文に基き愼重檢討を加へることとならう、回答は主文九頁に亘ると傳へられてゐるが、イギリス政府の回答直後廿四時間で和戰が決定されると見られてゐたのに、ヒトラー總統が詳細回答したところから見て交渉の前途は依然開かれてゐると解される、尤も英獨兩國政府の主張はポーランド問題に關する限り正面衝突で和協の方式は至難であるが或はダンチツヒに關する暫行協定を締結、更にポーランド問題の解決につき交渉を重ねることも出來よう、ポーランド政府はドイツ國内八十萬のポーランド人とポーランド國内約百萬のドイツ人を一億ポンド前後の費用で交換することを示唆してゐる模樣であるが、右方式についてはイギリス政府でも解決への第一步として考慮に加へたといはれる、廿九日の下院におけるチエンバレン首相の演説により議會筋では樂觀氣分漲り勞働黨が婦女子をロンドンから避難させるやう要請したのに對しチエンバレン首相は未だ早いとてこれを拒否した位だが、ドイツ軍がスロヴアキア國内に進駐した事實もあり情勢は幾分緩和の中にも依然一觸即發の危險を孕んでゐる

英の回答に 黨首腦協議

【ベルリン廿九日同盟】ヒトラー總統は廿八日深更から翌朝イギリスの對獨回答に對し獨國の首腦を集めて協議對策を練りこの協議が未だに續行されてゐるが、回答文が決定すればヒトラー總統は國會を召集してドイツ政府の方針を闡明するものの如く議會當局は開會…

對英復答携行說 英政府では否定

【ロンドン廿九日同盟】廿九日アメリカ方面よりイギリス政府の對獨回答が妥協的であつてイギリス政府の使者がヒトラー總統の對英復答を持つてすでにベルリンを出發したとかの報道が傳へられたが、イギリス政府は右を何れも頭から否定し、ドイツ政府からの復答は今度は使者の齎來でなく電話か電報で傳達されるだらうと語つた

伊の食糧統制

【ローマ廿九日同盟】イタリー政府はヨーロッパの危機に對處するため卅日から食糧統制を實施することとなり廿九日布告を發し今後一食につき肉又は魚(鷄肉を含む)一回以上用ふることを禁止した、又從來行はれて來たガソリン統制は一層强化されることとなり、陸海軍の特別許可あるもの以外九月三日から一切の自家用自動車のガソリン供給を停止し、自家用車の國内使用を禁止する旨をも併せて布告した

國民黨政綱全文

【上海卅日同盟】中國國民黨第六次全國代表大會において可決された中國國民黨政綱全文は左の如くである

外交 一、國家生存及び主權獨立の要旨に基き和平の政策を勵行し以て東亞永遠の和平を確立す
二、共產主義を排斥する關係國と聯合し協同して第三國際の陰謀を防止す
三、各友邦の正當なる權益を尊重し益々その關係を調整し以て友誼を增進す
四、平等互惠の原則に基き各友邦と通商條約の修訂を圖謀す
五、經濟の恢復と資源の開發をはかるため友邦各國の資本及び技術との合作を歡迎す
六、和平及び外交方式を以て租界を回收し領事裁判權を取消す
(政治、軍事、經濟、敎育の各項は省略)

人

◇星野喜代治氏(鮮銀理事) 東京より朝鮮駐在として新任赴任の爲卅日來城【寫眞＝來城の星野氏】

東西南北

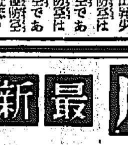

京城防空…所長前田少將『防空は積極防空であり民間防空は消極防空である▲積極防空も勿論必要であるが府民全體の協力即ち消極防空も完全に出來てなければ駄目だ』と前田と一席語つたのち▲急に聲を低くして『日本は全く有難い國だ、かつて敵機の襲撃に遭つたことがないものだから相當な知識階級人ですら外國の飛行機なんか來るもんかといふ調子に慣れてゐるよ▲まぎれでもいゝから一、二機京城の上空に飛んで來れば何もいはずとも訓練が出來るんだがね…』【寫眞＝前田少將】

上田廣著(最新刊發賣)
歸順
陣中小説
燃える祖國愛と 逞しき詩魂の雄叫び!!
黄塵天をおほひ、酷暑の暑波うつ暇亂北支の野に、一兵士として銃をとつて闘ふ著者が、勇猛たるその體驗を綴つてかく數々の作品を書きあげた。收めるところの歸順、日記のすべてに、祖國のために立つて抗日匪の賊を討つわが兵士の息吹きを隙すなく描き、血肉相殺ぐ戰爭の匂ひのなかに、野に咲く陣草の花にも似た韻律たる藝術の香氣を盛りあげた。戰爭に身ぐみ、戰爭の中に育ちゆく文學にいのちを與へ一段の光輝をそへる素晴しい作品集である。「黄塵」「建設戰記」に次いで世にとふ上田廣畢竟の巨篇。
(次目) 歸順、飽慶卿、晉南の春、靜かな風雲、陣中日記抄、北支より、陣中創作餘談。
無線寺心滋賦報 定價一圓三十錢 送料十錢

上田廣著
黄塵(陣中小説) 四六判二四九頁 定價一圓 送料九錢
建設戰記(文部省推薦圖書) 四六判二四九頁 定價一圓 送料九錢

伊藤永之介著
牛
現代農村文學の最高水準!!
北日本の酷薄な自然に拉がれながら牛のやうに働き續ける農民たちのほの暗い人生の中を、伊藤永之介の說話體のリアリズムは移動撮影のカメラのやうに這ひ廻る。カメラは、集團としての農民らうち蠢めく農村の陰慘な社會相を適確に寫しとりつつ同時に絶えず農民のひとりびとりに近づいて其の不幸に歪んだ心の奥へ入りこんでみつつ、そこに土に生きる人々の絶望的な人間像をヒユマニテイの光の中に浮び上がらせるのだ。
(次目) 鰊、鴨、牛、鶴、
四六判實本 定價一圓五十錢 送料十錢

伊藤永之介著
鶯
材を東北の田園にとり、現代農村の宿命的な相を熱い農民愛と比類なき說話體手法に描き現へて、日本に始めて本格的な農民文學をうち樹てた劃期的名作。「牛」と好個の姉妹篇を成す。
裝幀 田村(?)　定價一圓八十錢　送料十四錢

改造文庫
最新刊
幸田露伴著 **蒲生氏鄉** 定價二十錢 送料三錢
會津の守護として陸奥の英雄伊達政宗と堂々拮抗、一步も讓らぬ大器量人蒲生氏鄉を著者獨特の筆致で解剖した。
新村出著 **南蠻更紗** 定價六十錢 送料九錢
近世日本の文化を彩るエキゾチシズム、所謂南蠻物語の篇著者は言葉の歷史を潮り蘊蓄の世界に吾々を引入れる。
宇野浩二著 **藏の中(他四篇)** 定價五十錢 送料六錢
「藏の中」「屋根裏の法學士」「長い戀仲」「若い日の夢」「あの頃の事」の五篇、獨創の苦心に全然面目を改めた決定版
モリエール著 吉江喬松譯 **人間嫌ひ・プスイシエ** 定價五十錢 送料六錢
「人間嫌ひ」は近世社會的力を持ち得た女性と時代惡に泥纏な男性との葛藤。「プスイシエ」は浪漫的な神話劇。
クープリン著 梅田寛譯 **決鬪(下)** 定價五十錢 送料六錢
ロシヤ帝政末期の頽風の渦中にあつて、知識人ロマショーフは人生の眞實を求めつゝ、血みどろになつて喘ぐ。
ボードレエル著 祖川孝譯 **母への手紙(下)** 定價四十錢 送料六錢
窮乏と負債とに苛まれつゝも惡の華の詩人の母親への愛情が切々と盗れ、しかも藝術への野望が悲しく吸まれる。

增刷出來
パール・バツク著 内山敏譯 小說 **愛國者** 四六判四七〇頁 定價一圓 送料十錢
山本實彥著 **渦まく支那** 寫眞百卅葉挿入 定價二圓 送料十四錢

圖書目錄 文庫目錄 進呈
東京市芝區新橋七丁目 振替東京八四〇二番 改造社

社説 阿部首相の第一聲 闊達自在外交と革新に期待

阿部首相は就任式後初の放送において『マイクを通じて施政綱要を闡明并に國民の協力を求むる所があつた。施政の大綱は既に決定され、輿く中外に闡明されてゐる東亞新秩序の建設であつて、あらゆる施策は、内治外交を問はず總てこれに集中さるべきであると强調せられたのは、もとより當然であるが、これが實に阿部内閣に對しては今後の目標を依つて、あらざれば前途の限りではない。阿部首相の施政大綱を要約すれば、事變處理の徹底不拔なる既定方針の完遂、之に集中さるべき内外の施策は、國際間に處するに自主獨往の闊達自在なる外交處理、友好國家への協力と反日國家への毅然たる態度、國内體制の刷新、國防國家の完成を大目標となし、軍備充實、經濟統制の確立は明快に斷行するといふに盡きる。

◇

その動くところ極めて簡潔ではあるが、その言ひ盡して要を得、國民に對して熾烈なる總動員と協力を要請したるは、反響と感銘を與ふる所頗る大であつた。阿部首相の國民に呼びかけるの聲に對して、それが斷乎であり率直なる意圖あるを首肯せしめたかつたとはいへ、國内體制刷新に處する閣員の片腕を示唆したるは特に記錄さるべきである。國防國家の完成を目指して、軍備の充實、統制經濟體制の確立を强調したるは、革新の政綱を避けてゐるとはいへ首相の意圖を忖度するは容易であり、青木藏相、伍堂商相の選出がこゝにはじめて斷定されるのである。然も初閣議において首相の聲明内容を附議したるが如き、早くも革新の第一歩を踏み出す準備行爲の闡明なる現れとして注目さるべきであらう。

◇

外交問題處理に關しては、協力し來る者とは協力し、我が帝國の進路を阻む者に對しては斷乎之を排撃すると斷言し、然もこの複雜なる國際關係の中に於て、闊達自在自主獨往の外交處理に邁進するとの言明は、緊迫せる國際情勢下にあつて堂々たる姿勢を示すものとして、力强き感銘を與へた。新外相に野村提督を起用するとの說あるも、それが事實と否とに拘らず首相兼外相として斷乎たる外交處理方針を示すと共に闊達自在外交を邁進する限り、この首相の自信ある態度は、必らずや國民の信賴を繫ぐであらうと確信する。國民は事變以來國民の聲に聽かざる政治、國民の盛り上り來る力を統一統合、融和せざる施策にその向ふところを知らなかつたのであつて、新内閣に對してはこの弊を改むるに急にして、且革新斷行に勇なるを望んでやまないのである。

南鮮の砂金開發 旱害罹災民を救濟 近く業者を招き要望

南鮮地方の砂金開發は産金國策に沿ひ而も旱害罹災民救濟となる一石二鳥策なので本府産金課では目下各道とも連絡をとり具體的計畫を研究中であるが、先づ現在操業してゐる砂金鑛と未着手砂金鑛とに二分し稼行鑛山業者に對しては近く業者を京城に招致し罹災民の使役を要望する豫定である、而して未着手砂金鑛に對しては試掘命令が發せられることとならう

朝鮮織物卸商聯合會では代表者が卅日本府を訪問、可及的斡旋方を陳情した

朝鮮油肥聯 委員會開催

現在油脂及ミールの海外輸出價格低化を招へ反面、内地間の油脂肥料の需要増大、又は價格の暴騰等あり朝鮮油肥の販賣方針も再檢討を必要とせられる情勢に直面したので朝鮮油肥聯では卅日午前十一時京城ホテルで委員會を開催、一般新規の販賣方針、ミールの運賃問題につき檢討を行つた

而して明卅一日も引續き同所にて臨時總會を開き委員會打合事項を正式決定するが、運賃問題は九月中旬頃正式折衝を行ふ豫定で現行運賃協定は據置きと見られてゐる

米穀延市場 十月より開始か

今秋十月より開始豫定の朝鮮米穀市場會社の延取引は諸種の關係から、幾分遲延するものと豫想されてゐたが、豫定通り十月二日より開始すべく總督府では朝鮮米穀市場令の公布を急ぐべくその手續きを急速進行せしめつゝあり、九月中には命令の發布を見る豫定である

青木新藏相は信賴し得る人だ 星野鮮銀理事語る

東京駐在鮮銀理事より京城本店に歸任した星野喜代治氏は新内閣關係諸問題及び新藏相青木氏について左の如く語つた

鮮銀の特融整理實行は既に御承知の通りで本年下期には二千四百萬圓許り償還することになつてゐる、資金方面と睨み合せて償還することになつてゐるからこれによつて銀行の資金力が弱ることは否めない、殘金部は八年間の償還で漸進して行くことになつてゐる、名古屋の店舗開設に關聯して内地の地方銀行との對立問題もあつたが、當行の特殊使命を認めた、阪神、東京の既存地においても當行が大陸に有する特殊地位に關しては明瞭に承認されて來た

青木新藏相は定評のある頭腦明敏の士で努力家だ、金融方面への造詣深く眞面目なあらゆる方面に周到な信賴し得る人といへやう、碁は實力二段位で賀屋さんも强いが、青木さんの方がより强い、ゴルフも優秀なものだ

京軌株拂込

京城軌道會社は近く未拂込金十萬五千圓の拂込を徴收することになつたが、同資金は線路の電化に伴ふ電車の新造と線路その他の施設改善に充當するもので同線の電化は余程に實現することにならう

東京自動車工場 急速加工の段取

東京自動車の京畿における朝鮮製造所は既に東京清水組の手で着工に内定してゐるが、正式に商工省及び總督府の許可を要するので手續中であつたが商工省は既に指令を得た模樣で總督府の正式認可を受くる樣手配し急速加工の段取となる模樣

人絹織物移入統制

人絹織物の移入統制をはかるべく既報の如く本府の斡旋によつて朝鮮織物卸商聯合會作成になる朝鮮織物移入組合案が提出せられるに至つたが、同組合結成によつて實績を持たざるものは實際上移入不可能となるので、これら實績を持たざるアウトサイダーの業者は

消費者の希望は豐富な供給保證 硫安增産と全購聯の意

硫安增産問題は價格問題に影響されて依然難捗せずむしろ逆轉的になつてゐるが、全購聯では生産の減退を示して政府に難問されてゐるがこれが對策は政府側に於ても民間に於ても皆無でこの間を巨る購聯では目下關係各方面の意見を求めてゐるが、消費者を代表する全購聯では次の如き私案を當局に提出して之が急速な實現を希望してゐる

現在消費者が望んでゐることは價格は多少高くとも豐富な供給を保證されることである、現在硫安會社には多少の資材を供給すれば直ちに增産出來る設備が相當の量に及んでゐるから、外安を輸入して政府が莫大な損失を補償するよりは之を資材獲得にふりむけ、或る程度の價格引上げを行つてもこの際急速な增産を實現すべきである、日本硫安の直營とか包裝費、運賃等の政府援助等による增産促進も考へられてゐるが、これらは到底所期の實績をあげることが出來ない、結局さきの案によつて各社が增産を圖ることこそ望ましいことである

躍進の半島貿易 三ヶ年の輸出統計

朝鮮における貿易が近年著しく躍進を來し時局は益々その兵站基地として重きをなすに至つてゐる、本府當局においては右に鑑み近く企畫部の設置をなし半島物資計畫の萬全を期せんとしてゐるが、これと併行し海外貿易の擴充を斷行することになり貿易の如く六係を新設、九月一日より事務を開始することになつたが、特に貿易振興に關してはその擴充計畫の中心をなすものであるが、財務局調査による過去三ケ年の對外貿易中、輸出狀況を見るに次の如くである

▲昭和十三年 滿洲國(一億六千四百六十七萬二千餘圓)歐羅巴洲(百三十四萬餘圓)亞米利加洲(百六十一萬七千餘圓)阿弗利加洲(百四十萬一千餘圓)大洋洲(二萬二千餘圓)計(一億六千九百餘萬圓)

▲昭和十二年 滿洲國(一億百十三萬七千餘圓)歐羅巴洲(二百八十六萬九千餘圓)亞米利加洲(百六十一萬七千餘圓)阿弗利加洲(百四十萬一千餘圓)大洋洲(九萬七千餘圓)計(一億一千三百餘萬圓)

▲昭和十一年 亞細亞洲(七千百三十九萬五千餘圓)歐羅巴洲(三十九萬千餘圓)亞米利加洲(百五十九萬九千餘圓)阿弗利加洲(百四十一萬六千五百餘圓)大洋洲(六十五萬五千餘圓)計(七千六百二十六萬五千餘圓)

貯蓄强行 本府の奬勵運動好績を示す 殷販産業には

三億貯蓄を目標とする總督府の貯蓄奬勵運動は成績頗る良好で六月末現在における貯蓄總額は八億二千五十一萬二千圓、四月より六月末迄の三ヶ月間における貯蓄增加額は五千五百一萬二千圓に達し前年同期の四千四百八十八萬三千圓に比較すれば一千百十三萬九千の增加を示してゐるが今後の貯蓄增加運動に當つては南鮮地方旱害による農村の貯蓄減退を顧慮しなければならぬ現況となつたので本府では今後都市における貯蓄增加に拍車をかける方針である、よつて殷販産業方面に對しては貯蓄强行の方針を執ることになるのではないかと見られる

慶北の貨物自動車運營統制

大邱を中心とする慶北道の自動車事業の一元的運營工作は鐵道局の斡旋もあり、目下明德及丸星の兩間で折衝が進められ九十餘臺の事業者も略ぼ合同に意見一致したので近く鐵道當局の指令を仰ぎ正式に

大邱側の反對押しても果實協會設立に決定す

朝鮮果實協會創立總會は三十一日午前十時から府廳舍において開催することに決したが、大邱側が出荷統制に反對の態度を示し當初豫期したやうな强力な協會の創立は困難視されるに至つた、然しながら本府では飽まで業者の共同の利益を圖かり、出荷の統制、荷作り用資材の圓滑なる配給、第三國その他各地の販路調査擴張といふ重大な計畫の下にこの協會設立に努力してゐるので、何時までも大邱側が反對を續けるに於てはこれを除外して協會を設立することゝなり、その代り鉛、針金その他荷造用資材は加入地方への配給を優先的に行ひ、加入しない地方に對する配給は後とすることになるものと見られる

高周波の拂込は九月廿日と決定

日本高周波重工業會社は資本金一千萬圓中の未拂込五百萬圓の徴收を議決されたので九月廿日拂込みを行ふことに決定した

アセチレン車の資材需給圓滑化

府内のアセチレン自動車試驗運轉は成績も良好で今や試驗時を脱して實用化の域に達してゐる よつて鐵道局自動車課ではこれが實施に先立ち原資材の獲得並に需給の圓滑化に關し本府當局と折衝することになつてゐる、現在營業用自動車の代燃車への轉換が行はれるとして九月以降四ケ月間の所要資材は硫黄七千大噸、カーバイト千五百噸を要するとみられる

拔いた…少してゐるが、況は圓ブロック內の取引が激增してゐる、輸入の方は同趨にならぬ程漸減してゐる

京畿水産會總會

京畿道水産會では卅日午後三時より第一會議室で議員總會を開催、

一、會長推薦(全席業部長の推定)

一、十三年度決算報告承認

を附議した

內鮮滿支連絡貨物漸次輻輳

鮮滿支各線の貨物輸送は事變關係及北支開發の生産計畫遂行に伴ひ內鮮滿支連絡貨物は漸次輻輳し之れがため六月末の關釜は三十萬噸に達した、しかしその後同運輸に關與の貨車も漸次返還される樣に至り最近の輻輳解消も近く方に激減をみてゐる

現在の主要物資は木材の八萬一千噸を筆頭に石炭の二萬四千噸、一萬四千噸、新木炭二萬二千噸、セメント四千噸、鐵材二千噸等を主とし合計二十三萬噸、私線在貨を加算して二十五萬噸に激減をみたので鐵道當局は晚秋までには略平常に復歸するものとみられてゐる

工事入札メモ

◇京城鐵道事務所 一、清涼里驛間假線軌道敷設其他(指名)小林組一郎、朝鮮土木、深井庄吉一、馬場新國山間假線軌道敷設其他(指名)深井庄吉、久野組、小林組一部(明日)以上二件九月一日入札 一、京城驛第一種驛待合室一部改良(指名)大同組、第三工事製作所(明日)九月十二日入札

結果 ◇咸鏡北道 一、某工事(落札)五萬七千八百圓間組 六七、二〇〇岩本組 六八、〇〇〇中村組

◇元山鐵道事務所 一、元山工場檢査場新築(一回最低)三十萬八千四百圓大倉土木、次札三一四、八〇〇石田組(二回最低)廿九萬五千圓大倉土木三〇二、〇〇〇石田組以上落札過決定に至らず

◇元山鐵道事務所 一、元山工場機關車職場新築(一回最低)六十七萬八千圓石田組次札六八七、〇〇〇大倉土木(二回最低)六十三萬八千圓石田組次札六六七、〇〇〇大倉土木以上落札過決定に至らず

二千圓山本商會 七四、三〇〇杉野政吉 本寶三 ◇專賣局 一、平壤地方專賣局原料調和室模樣替其他(指名)一萬八千圓前田武二

ソ聯 北樺太利權の奪取を企圖

北樺太の石油、石炭利權企業は北樺太に關係企業と共に重要なる犠牲によつて勝ち得た國家權益であり、同時にそれが日ソ國交の基本的構成要素となつてゐることは周知の如くである、一九二五年締結の日ソ基本條約においても『兩國間の經濟的關係を促進する爲、天然資源に關する日本國の需要を承認し、ソ聯政府はソ聯邦の一切の領域に於ける石油、森林その他の天然資源の開發に對する利權を日本國の臣民、會社及組合に許與する意嚮を有す』と明文を以て規定されてをり、これの條約の明文はその後幾多の曲折はあつたが

兩國 政府の國際的信義によつて現在まで行使されて來たのである

眞に 好ましからぬことであるに違ひないことは想像し得るのであつて、それ故にソ聯としては機會あらば我が利權企業を顚覆せしめんとする意圖の下

然るに一九二八年、ソ聯邦は第一次五ヶ年計畫の開始に際し、一九二一年レーニンに依つて立案された急進なる國内資源開發の爲の利權讓渡政策を一擲し外國資本によらずして國內資源を開發する政策を採るに至る、その結果各國の利權企業は極めて不利なる環境におかれたのである、斯くて外國利權は悉く消滅せしめられ、殘存せるものは我が石油石炭利權のみとなつた、然かも我が技術の優秀さにおいても、また我が北樺太石油、石炭企業の經營者が約束されてゐる實情がソ聯によつては

に、凡ゆる手段を弄して企業遂行に障害を加へ來つてゐるのである、然るに我が對ソ利權契約は諸外國の利權の如く個人的契約に基くものでなく、兩國政府間の基本條約に依つて許與された特殊的利權であり、ソ聯が利權取消政策に依つて我が利權企業の挫折を斷行せんとすれば、そこには自ら國家の實力の發動が生起する危險があり、かゝる國際信義を無視せる行爲を敢てしてまでソ聯が北樺太利權を回收する意圖あるや甚だ疑問であるが、少くとも有効期間において回收の危險は無いものと見て差支へないであらう、このことは昭和十一年十月十日に北樺太石油社長左近司政三氏とソ聯代表ルヒモウイッチ氏との間に正式調印を見た試掘期限延長協定によつても確信し得るのである

北樺 太石油の開發試掘期限延長に關しては、昭和十一年十二月十四日が期限滿了日に當つてゐたのであるが、北樺太現地は地理的條件が極めて惡く、試掘には一時に巨額の費用を要するのみならず、既報の試掘結果も豫期通りの進捗を見なかつたのである、故に斯かる實状をソ聯政府に具申し試掘期限の延長を希望せる爲に、左近司政三氏は昭和十一年六月末モスコーに赴き、ソ聯代表ルヒモウイッチ氏との間に會談を開始した

然して會社側では試掘期限の五ヶ年延長、當初の試掘契約に定めた地方の試掘延長を要求したに對し、ソ聯側では試掘期限延長に關しては更に命令を發する旨を言明したが、その交換條件として所謂勞働條件の改善、勞働者家族への賃金提供、物資の入國の制限といふ

三つ の條件を要求して來たのである。然るに會社側では從來の經營方針が決して不合理でなく、またソ聯人勞働者は邦人勞働者に比して著しく劣る者であり、從つて就利の附與は正

にかて保護されてゐる利權企業の採掘關係から事業を遂行する爲には、從來通りの取扱を繼續し得ない旨を强調したがソ聯側には依然主張撤回の意思なく、已むを得ずソ聯側の要求を考慮する旨を提示し、會談二十四回の曲折を經た後漸く妥結を見るに至つたのである

斯くて左近司・ルヒモウイッチ兩氏の間に依る試掘期限延長の調印は昭和十二年度より發生し、會社側では政府の强力なる支持の下に同年度を起點とする試掘五ヶ年計畫を確立するに至り、該計畫は目下ソ聯の不法壓迫下に於て遂行されつゝある、その詳細は重大時局下に於て記述する自由を有しないが、昭和十六年迄の五ヶ年

試掘 に依つて、總計三五坑井の試掘を行ふと共に、探油事業の擴充を行ひ、以つて戰時國策遂行の使命を果さんとするものである、この試掘計畫の遂行の爲に北樺太石油では資金の捻出難に陥つたが、政府は昭和十二年以降十年間に總額二百五十七萬五千圓の助成

金交付に關いて、試掘費の約半額につき助成金を交付することゝなり殘額の二分の一は政府の元利保證に依る社債、二分の一は會社の資金に依つて賄はしめる助成方針を決定した、昭和十一年度豫算に於ては百二十二萬圓の助成金が計上されたが、同年以降十五年度迄に四百五十六萬圓の助成金が計上され、また社債三百萬圓に對して政府保證が與へられたが、然るにその後新試、探鑛五ケ年計畫の進展に對して、以上の如き助成内容では頗る不足で

計畫 を遂行し得ぬ情勢となつたので、商工省に於ては第七十議會に追加豫算として五ヶ年繼續助成金千二百八十四萬圓の要求を提出した、之を既に交付された助成金に加算する時は、會社創立以來千六百六十六萬二千二百二十五圓といふ多額の政府助成金がなされてをり、これを以てするも北樺太利權企業が如何に國家的重要性を有し、國策遂行上に對して重要なる役割を有してゐるかが窺かれる譯である

ソ聯情報

南洋航路を開始

倫敦に依ればソ聯船ザヤコノスキー號はこの程硫酸・アンモニヤを積載してノヴォロシースク港よりマドラスに向つて出帆した、而して本航海は數年來最初のもので同船はマドラスより殿物類を舊に詰して輸入品を積込んだ上オデッサに歸港の豫定であると

野菜饑饉を緩和

ソ聯においては昨年以來一般物價が著るしく昂騰し特に野菜、果實の騰貴は非常なるもので程度であつたがソ聯政府は之が對策として今夏來、野菜果實の增收に努め、多大の注意を拂ひ、野菜果實の集荷等に命じて大量の野菜果實を集めてゐた所今夏に至つて、やうやくこれを若干緩和することが出來た模樣でタス通信は七月より野菜果實の値下げを發表してゐる

即ち從來一瓩二留もした玉菜が一留五十哥に引下げられ、胡瓜も一級品は一本六十五哥から四十五哥に、二級品は五十二哥から三十六哥に、トマトは一瓩二留に引下げられた

然し、一般に昨年頃よりはまだ物價が高くソ聯の野菜饑饉も急速には解消されさうにもない

民族藝術展開催

莫斯科ソ聯文化協會では去る六月中旬ソ聯民族藝術展覽會を開催したが、展中ウクライナ、タヂック、ウズベクの手藝品、ウオログダのレース、トルクメン、アルメニヤ、カザックの毛氈、グルジヤの細工品等が人目を惹いたといはれる

尙駐英ソ聯大使マイスキーは昔日英國に於けるソ聯政府の民族文化の發展に對するソ聯政府の絶大な配慮を强調した由である

新定期航空路開拓

モスコー＝ゴリキー間の新定期航空路は七月初旬開設されたがイズヴエスチヤ紙の報道によれば同航空路の使用機はペ・エル・五型郵便機が就航してをり、又所要時間は二時間で急行列車の一時間に比べ八時間短縮されたと

功勞スポーツマン

全ソ聯體育スポーツ委員會では此程左記二十六名の優秀スポーツマンに功勞スポーツマンの稱號を與へた、即ち

△蹴球 エヌ・アルブーズニコフ、エ・ミチス、ゲ・アルタモノフ、ウエ・チヤチコノア・カナキ、ウエ・ロマノフ

△水泳選手 エス・ボイチエンコ

△テニス選手 ベ・ノーヴイコフ

△自轉車 ゲ・コズロフ

△體操 エム・トイシコ

△拳鬪 ア・ゴリドシテイン

△登山 エム・ボグレベツキー

△スケート ゲ・クウシン

△陸上 イ・メハニク

△スキー ア・ニエムウヒン、デ・オルロフ

其他 十一名

農牛投資防止に金融組合乘出す

最近農村に頻發する農牛の投資防止について金融組合が乘出すことになつた、農村に最も關係ある組織をもつ金融組合の活動により地方の牛の投資は相當防止し出來る見込みである

夕刊後の市況

◇大阪短期取引所(前場)

大新 一七〇四六 不

鐘新 一五四四〇 不

新紡 一八七四一

新東 一三四四〇

東新 七六四四

◇…生糸 出來不申

當限 一八二五圓

先限

廿日後場市況

放射線

【北海道】…釧路市…町大字…治さん方で飼つてゐる鳥は〃賊三郎やごはん〃と呼べば飛んで來て食卓につきます、鸚鵡も大好物ださうです

【青森】…弘前市內六小學校でしらべた入院八、八一一、うちムシ齒のある兒童が實になかれ六、二五四の多きに達してゐる

【長野】…高水地方のホップ栽培は、ドイツ式より日本式へ本年で進むこととなつた

【群馬】…高崎市に佐野村を合併することに賛成參事會で決議

【愛知】…鶴舞公園…中田鶴舞動物園內鶴舞に〃岡満洲一〃の同姓同名が十六人

【奈良】…一昨年九月から修理中の奈良市東大寺金堂完成、落慶の五重塔と並んで昔をしのぶ平安時代の壮麗な姿を再現した

【京都】…眠り病、府下各地に猖獗、患者すでに四十五名

【福岡】…大牟田市黄金町山崎猪太郎さんは病中の妻みさよさんに代つてモンペ服に…市で町內の婦人防空訓練に參加してゐた

【大分】…前府中學校長…先生、毎朝四時起床、朝見神社附近から宇佐…方面の道路の掃除を日課としてゐる

【長崎】…島原の…この六月までに過去の一年分二百五十萬圓を稼いだ、あきれた…いつまでつゞく

【滿洲】…〃私共も戰つてゐる〃と牡丹江在住白系露人が三百五十一圓を軍へ獻金

【中支】…上海の虹口地區戸口調査の結果、總人口一〇二、八三一、うち日本人三八、〇六八、中國人六二、七九八、第三國人一、九六六であることが確かめられた

夏は寢冷の用心に養命酒

古人は訓へる

本間棗軒先生像

現代式でしたらコドモの金太郎(ヘソガケ)に綿を入れたものに等しくあります。

漢方大家本間棗軒先生養生訓
夏月暑時ニ及ンデ養生ノ第一ト言フハ寢冷ヲセヌヤウニスルヲ緊要トス其法誰モ心得テ居ルコトナレドモ 夜臥スルトキハ具足腹掛ト云フ甲ノ胴ノ如ク製シ中ヘ綿ヲ入レテ用ヒ 其上ヘモ綿衣ヲ横ニ截スベシ 此通ニ用心スルトキハ中暑痢疾等ヲ患ルコト無シ予常ニ此法ヲ家人及ビ世人ヘモ敎ヘテ用ユルニ果シテ驗アリ

體內に活氣が充ちてゐると寢冷も下痢もせぬ

この挿繪の肖像に描かれてゐる本間棗軒先生は歴代の皇漢醫中でも業績燦然たる篤學の大家でありまして、先生の遺著は、現代醫學も、再讃三讃、大いに訓へられるところがあります。

棗軒先生は、夏の暑い時の養生は、何よりも寢冷えを防げと仰せられてゐます。それには、寢るときに必ず具足腹掛といふものをかけて寢よと仰せられてゐます。それから、皇漢醫法に則とり醸造された、養命酒のやうな滋養强壯のモトをのんで、身體の內部に活氣を充たせておくことを訓へてゐます。

臍から脚の先まで身體中に活氣が漲つて居りますと邪氣『諸々の病氣を意味す』が寄りつかないので、寢冷をするとか、お腹を害ねる心配はありません。養命酒は遠く豐臣時代から三百年餘の長いあひだ古人『鹽澤宗閑先生』の訓へたる醸造秘法を遵り、一意專心ひたすら古法の尙とさを崇めてきた品であります。高山の神秘とも謂はれる貴重な藥草がやんわりとけこんで芳香を放ち飲みよき逸品です。

滋養强壯劑として
胃腸衰弱の人
虛弱體質の人
疲勞倦怠の人
根氣薄弱の人
强腦强精の目的
神經衰弱の人
不眠・息切れの人

全國の藥店、百貨店、食料品店にあり、品切れの節は便宜上京城出張所へ、前金は送料不要、代金引換はお斷り致します。

一瓶一圓十錢 徳用三圓 大四圓

信州上伊那郡南向村大草 醸造發賣元 養命酒本舗天龍館
東京市澁谷區上通四丁目 出張所 養命酒本舗出張所 電話澁谷二八四七番 振替東京六八八五五番

丹頂齒ブラシ
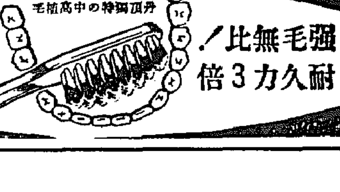
丹頂獨特の中高植毛
强毛無比！ 耐久力3倍
齒の內側の清掃力天下一品

「あぶら汗」といふけど實は、夏は顏から脂は出ないんです。顏の脂は、夏より冬が出るんです。だから、夏こそ、いゝクリームでないと……秋に荒れて來るでせう。
パピリオクレーム
A普通 B荒れ性の方の バニシング C白粉下(男小供も) 各68錢

精力强進劑 參茸トニク

藥 ぢ川の湯
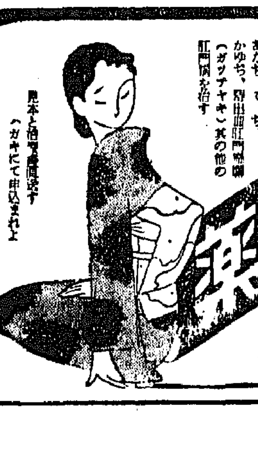
婦人の分娩時……痔疾の困難を防ぎ肌着を汚さぬキキメの優れたち藥として賞用せられます
効 いぼぢ、さけぢ、あなぢ、でぢ、かゆぢ、脫肛、肛門周圍炎(ガツデヤキ)其の他の肛門病を治す
見本と治驗書無代進呈(ハガキにて申込まれよ)
東京市芝區虎の門中通り 丸越藥品株式會社

新龍山三角地(入院隨意) 西原産婦人科 電話龍山二〇三五番

第十五回朝鮮神宮奉賛體育大會 完

日程

▲九月九、十日水泳（京城運動場水泳場）▲廿三、廿四日漕艇（京城龍山漢江橋下）▲卅日角力（京城運動場鬪技場）▲十月四、五、六日篭球（京城運動場庭球場）▲五、六、七、八、九日蹴球（京城運動場蹴球場）▲七、八、九、十、十一日卓球（京城府民館及城大予科…）▲七、八、九、十、十一日硬式野球（京城運動場、京城帝大球場）▲七日弓道（京城運動場相撲場）▲七、八、十四、十五、十六、十七、十八日軟式庭球（京城運動場、京城府外段庭球場）▲十日相撲（京城運動場相撲場）▲十二、十三、十五日ラグビー（京城運動場蹴球場）▲十三、十四、十五、十六、十七日野球（京城運動場野球場）▲十三、十四、十五、十六、十七日軟式野球（京城府軟式野球場）▲十四日入場式（京城運動場競技場）▲十四、十五、十六、十七日籠球、排球、體操（同上）▲十五日滑空機（京城汝矢島京城飛行場）▲十五、十六、十七日陸上競技（京城運動場競技場）▲十七日閉會式（同上）

早大連勝か！
赤根谷は完全に沒落

早法戰

前の試合に法政は、二回とも投手に赤根谷を先發させ一回戰には一回までに四安打に三點を得られ、二回戰には五回までに九安打に七點の多きを得られてノック・アウトされ、兩度とも佐藤の救援となつてゐる。今シーズンの法政は赤根谷を完全に諦めプレートの重任を佐藤に託することになつたが、藤下を先發投手に出すかは少からず興味のある問題だ。下手投げ佐藤の球は打者の近くへ來て沈み込みコントロールのよい日には早稻田の强打を或る程度阻み得る可能性を有つてゐる（前の一回戰には三回から八回まで投げて南村、木村に一本宛打たれただけ）一方藤下はまだ早稻田の矢面に一度も起つてゐないから、彼のコントロールある重い球質がどれだけの効果を收めるかは未知數といはねばならない、がしかし佐藤、藤下いづれが出ても早稻田打力の脅威は免れぬ、法政の投手力が不安を鎖すると同じ意味で早稻田の投手力も全幅の信頼を置くにはまだ伸び足りない、新六フォームを取り戻しつゝある石黒は前の戰鬪（三回まで六安打）を再び繰返しはしないだらうが、氣力を回復した田川、田代、村上、鈴木、網島の法政上位打者は近藤、石黒から五本や六本の安打を稼ぎ取るとみたい。内野守備力は法政の二壘手、早稻田の三壘手村に危險があつてほゞ同一の條件に置かれ、外野はすべての點に早稻田が優る、投手陣の組織において早稻田が僅かに優り、打撃の確實性は法政のそれを凌ぐ以上、早稻田の勝利を期待とするだらうが、決戰?の法政の氣合に押されるならば早稻田も危い橋を渡らねばならぬ（寫眞＝上から法政赤根谷、佐藤兩投手、早大石黒、近藤兩投手）

明大打撃陣の中心（左）二遊（二）三（補）右（中）…

と睨んだ打者に戰ふと對處に引れ目がある。現在當つてをりそして今秋慶應打線の中心人物になるであらう大和にしても、外角球には弱いといふ缺點があり、又そこが由谷の投げ込む球の最も長所とするコースである。由谷が打たれるとすれば田中、大和、宇野の上位打者ではなく井上、酒井等の下位打者ではなからうか

（三）今川、本武、原田、野村（一）河太、山光、後田、中北…

帝大打力が高木、高師に…せず…慶應の打力も…

立上りこの一戰
帝、A組喰込みの好機

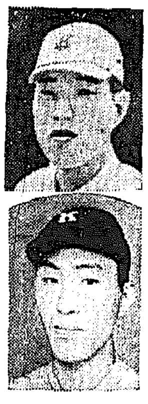

慶帝戰

帝大の評判投手白木はいまだ不調に喘いでゐる。生命と恃む直球にコントロールがない、慶應は高師の左投を以て帝大の打力をさへぎるのではないかと思ふ、高師は前の一回戰六回一死後から白木の後を襲いで六回の四球を與へたが無安打無得點に帝大を封じてゐる、その上帝大の打力は現在のところ本調子とはいひ難くまだ… 調子を出すに至つてない、高師のコントロール無ければ帝大投手陣の選擇ねばり戰術も効を奏さず、惡戰苦鬪に捉られる虞れがある、とすれば一回戰には六本、二回戰には九本の安打で由谷を攻略した慶應の打棒が、今度も易々と由谷の球を攻略するといへばさうはいかない、なぜなら慶應で當つてゐるのは大和、宇野の二人だけで

六大學秋季リーグ戰前記 ㈢

明治

新人に期待
帝大の走壘妙味なし

明治　早、慶、立の上位三校が春のメムバーの延長で、新人の出ないのに反して明治には有力新人の登場によつてチームの新しい上陣を爲す、二壘の安井（濟南中）一壘の加藤三郎（岐阜商）外野の野村（岐阜商）三新人の出現は斷然注目といつてよく、原田、富田（中京商）原外野手の出現も考へられる、安井は嘗つての名二壘手と謳はれた先輩田部を思はせる見るからに輕快な體軀、守備範圍は鶴田ほど廣くはないが、第一打者の資格に於てし強い技術は、安井の打力とに依つて走塁をリードオフマンに起用するに違ひない、加藤三郎は左翼手加藤春雄の弟、岐阜商時代は現早大の松井とバッテリーを形成、松井の卒業後は野村、大鹿の女房役を務めて本塁を固守、打撃は常に四番の重責を占め甲子園ファンを唸らせてゐた、體格こそ兄に劣るが頑健の腰いガッチリした體格で、打法は兄の强打とは異り、柔らかいフォームを有つてゐる、體育會派には無理を五番に強化して

一躍　四番を打つてゐた、飛田、矢野に代つて一壘を守るであらう野村は、岐阜商時代加藤三郎の四番に三番を打つてゐた大物打ちではないが嶋田も強い打撃、嶋田、富田は昨年までの中京商業の三、四番打者。原田は嶋もあり好選手だが、加藤（春）野村、伊藤と揃つた外野陣には出場の餘地は殘されてない。しかし左打者だけ、野村の調子如何では代打者として出場機會にも恵まれないともかぎらない、加藤三郎の打力を一壘に起用したので兒玉は俄然捕手專門となる、酒水の肘の故障も回復した、藤本はリーグ戰度胸がついた、明治の投手陣は恐らくリーグ隨一の强力を具備するのではなからうか、悩みの投手陣は充實した、兒玉、原田、富田の堅實な守備によつて攻擊陣にも興味を增した「明治野球」の下馬評がしきりなのも無理からぬ

帝大　帝大チームの技術の中で特に注意すべき點に運してないのは…の優たつた。これがため帝大が勝したのは一度や二度ではなかつた、第三者の我々が感ずるより以上に小林監督はこの點を痛感した、帝大の練習を見てゐると、レギュラーバッティングの時は必ず走者を置き、打球に對する走壘…べきかの…いま由谷は最も調子が…のスピードが加はつた、捕手北村との呼吸がピタリと合つて見てゐても氣持のよいほど…のピッチングをしてゐる、春シーズンの鬪志ある異常の進歩をした捕手北野に由谷の投球フォームに悪癖を與へるだけの心理的餘裕が出てきた、守備の田島か、打撃の田邊か、いづれをとつても一長一短の一壘に、打力を重視して三高の遊擊手だつた川端を起用するといふ

攻守　の中心人物だけに不調の際、右翼には打撃のよい松本が日比野に代つて出場することが考へられる——由谷が一時あつたが、どうやら沈滞止みとなつたらしく、春と同じく田島、田島の出場確に決定したやうた、二壘の後藤、飛田、三壘の河合、遊撃の光武、左翼太田、中堅山本は……のメムバーは標準無難にあぼれ選るであらうことは疑惑に繋くない、ところで問題はシーズン劈頭の連戰する試合の悪くも由谷ひとりに投げさせていゝものかどうかだ、春の十試合をただひとりで投げきつた由谷とて…の化身ではない、無理をすれば必ず疲れがくる、後半の苦勞を…ン豫定に入れて前半に無理をさせず…それとも補助投手を起用してシーズンを通して平均した投球をさせるか、小林監督の腦裏を惱る根本作戰がこゝにある。二高からの佐藤、佐賀からの平野と…でピッチングの經驗に…リーグ戰のプレートには未だしの感が深い

忠南青年大會
旱害で中止
出席者のみを訓練

【大田】興亞青年の…中…に…し、日滿支三國の…共が明朗な大理想を實現せしめるべく、大陸前進基地中樞京城で九月十五、六、七の三日間に亘つて青年…大會について交歓會を開催するが、これが大會に臨へると共に明日の奮闘を促すべく近く銃後青年の活動を促すべつて起つべき青年の活動を…開催する豫定であつたが大旱害の惨事に鑑みて、これを中止して京城大會に出席する大田府十五名、他各郡十名の代表青年百十二名、他各郡千名の代表青年百五十七名と七十五名の訓練員だけを訓練することとなり九月十一、二、三の三日間大田府邸町校に合宿させ訓練を受けさせることになつた

その日の貢上獻金

【平壤】府内大和町…アサヒ…

防空映畫會　【龍山】廿八日龍山警察署及び龍山警防團主催の防空宣傳映畫會が雄基邸で開かれた、午後一時より三時までは小學校上級生、國婦、國婦、一般家庭婦人、午後三時半より五時半までは各種團體、會社、銀行、防護團員、一般市民に觀覧させる、映畫は▲家庭防空（發聲六卷）▲征空を目指して（發聲三卷）▲血戰三人娘兵（發聲四卷）▲地震ゴリラ（發聲一卷）

とこ…二三戰「一日一戰死」を實行する模樣で銃後帝國の力強い熱意を象徵してゐる

特使日當を獻金　【江陵】大和町山本三郎、中村一武雄、大正町林弘男の三氏はこの程特使日當として一圓五十錢づつ支給されたが三氏とも時局柄これ等の費用は吾々の義務であり日當を受くべきものでないと國防獻金にした、郡では直ちに獻納手續を取つた

ボール價格統制　【延吉】野球用ゴムボールの價格を統制して從來一個八十錢乃至九十錢のものを小賣價格一個五十四錢と限定して生活必需品配給合作社が販賣店に配給、販賣店より從來通り體育協會加入運動團體へ配給することになり既に少量の配給を開始してゐる、なほ今後とも不自由しないやう配給が行はれるとのことである

本の…それが極めて高價のものとなり部大の一勝が記錄されるかもしれない、帝大が勝ち早慶明ビッグスリーの一角を崩せば立ち上りの鬪志を聞くが宿痾の解決だらう【寫眞＝（上）帝大由谷投手（下）慶應高師投手】

急性慢性尿路疾患
最新化學療法出現
短期に判る 殺菌止痛止膿

淋疾治療界は轉換期に直面してゐる。單に内服のみにて短期間に症狀を消退せしめる新化學療法の出現は、眞に近代醫學の革新であり、既に本療法の實驗的研究の時代は過ぎ、今や世界的にその效は確認されるに至つたのである。

本研究所が茲に發表せる「バンチス」は、一基ズルフオンアミド及び第二次發見物質たる二基ズルフオンアミドを複合せしめ、兩劑の作用を補强せる新强力化學療法劑である。完成以來半歳に及ぶ臨床實驗の結果によれば、本劑の内服によつて淋毒性尿道炎にありては、第二日目にして早くも尿混濁、濕膿、疼痛等の自他覺症狀が輕減し、四日乃至七日の短期間にて、止痛止膿、淋菌消滅の事實をも多數報告されたのである。

「バンチス」は化學療法劑の特質上、消化管より吸收されると同時に、體内の網皮系を介して淋菌を初め連鎖狀球菌及び葡萄狀球菌等に對し選擇的の强力なる抗菌力を發揮せしめる作用を有するため、攝護腺炎副睾丸炎及び女子深部器管の淋疾に對しても、特異的强力殺菌作用により短期治癒の目的を達し得ることは實驗報告が立證するところである。

（寫眞説明）臨床報告の治驗報告より抄錄せるもの。岩崎某　二九歳　急性淋菌性前部尿道炎。六日間の病歴の患者の服藥開始前の尿中に著明なる淋菌を發見、服藥開始と同時に淋菌…第二日目…第五日目…第七日目…淋菌消滅し…

新發表品

強力内服化學療法劑
バンチス

（適應症）急性尿道炎・慢性尿道炎・淋毒性攝護腺炎・副睾丸炎・膀胱炎・急性慢性婦人淋疾・子宮內膜炎・その他淋菌・葡萄狀球菌及び連鎖狀球菌に基因する諸疾患

藥價　六拾錠入　金五圓

本劑は有效確實にて反應明白なれば包裝は一種のみ。全國藥店に在るも新發表品なれば品切の際は左記研究所宛に申込を乞ふ。送料不要の代金引換便にて急送す。醫家並大量包裝希望者は御照會ありたし。

東京市…
創製元　日本微生物研究所
振替口座東京五六八一二番

B5D—2

商業及法人登記公告

[illegible]

明治製菓 宮… 蔘精 滋養強壯劑

醫學博士 二宮亮吉
產科 婦人科 二宮病院
入院隨意
京城府壽町 電本一二〇一番

阪井耳鼻咽喉科醫院
京城府本町一丁目五十二 醫學博士 阪井 請

平壤地方法院

[illegible]

興亞奉公日に何を實行するか (7)

内鮮婦人で寄合

南本千代子

私共の住んでゐます方面は、多數の半島人と、ごく少數の内地人とで町會や防護團の仕事も、やつとその緒についたばかりの状態だものですから、是非もつとお互ひ同志に知り合ふ必要のあることを痛感いたしてをります、それで是非會を開いて御近所の方々、特に半島の御家庭の御婦人の方々に來て頂いて色々のお話を申し上げて見度いと存じてをります、大體細かなことですが、以上お答へまで

粗食主義を

京畿道社會課長 日野春吉

私は非常時の暇ながら申上る時期ではありませんかうした機會に徹底的に囚はれて來た不合理な無駄生活を徹底的に改めて行きたい、先づ興亞奉公日には粗食主義といつても私の一家は此日だけは肉食物だけは徹底的に節約し贅澤な酒類は勿論禁じ一汁一菜主義の粗食で押し通したい、一家揃つて實行したいと思つてゐる

内鮮一體へ

淑明女專 任淑宰

流れる血がありましたから、今回の奉公日を期して、特にこれを强化して國家意識を徹底たらしめると共に、當日の一菜主義を徹底的に實行して、戰時下の自給自足を勵り出征將士の辛苦の萬一でも偲びたいと思つてをります

事變以來婦人は勿論家庭的にも銃後の自覺に努め、將士の勞苦を偲び何事も節約努力につとめて參りますが、畏くも閣下の御論告の下に一層努力する積りでございます

負けじ魂を

京城第一高女 水越實美

います、先づ行事としては
一、早起きに努め
二、皆勤に留意し各自上手な行事を實行すべく努力し
三、心力を協力し…に努める
四、資源愛護、廢物を利用するとともに、使ひ古したものを各自に集めさすことを定め實行する樣定でございます
一、興亞奉公日を迎へる度にこの

家庭奉公精神强化

朝鮮愛國 三木弘

職業の如何を問はず全國民の職場を奉仕日とし勤勞の歡喜を味はひ、公共勤勞に奉仕し個人の消費節約の精神を强化するをよしと致し候

のますなたばこ

緑風會 黒田鈴子

九月一日興亞奉公日よりのむな、のますな、たばこの言葉を實行致し度いと思ひます

粗食獻金

工學士 小林源六

興亞奉公日九月一日興亞奉公日には左の如く實行前致候
一、朝鮮神宮參拜
一、朝食節約したる金額を一同より取集し獻金する
一、禁酒

不屈の氣概

城大教授 安田幹太

九月一日興亞奉公日は私個人にとつて重大な意義を持つ革命日とならうとしてゐます。國民が國策に協力する態度は、命令に從ふ態度に盡きず、たる氣概を以て只管將に邁進し、使命の命ずる時命を捨てて悔いざるの信念を貫き、過去の因襲を打破して不屈なる生活を確立し度いと期して

近きより遠きに

淑明女子校長 李淑鍾

新興生活を目ざして自分の生活の合理化に注ぐことにこそ意義があります、それがためには先づ近きより遠きに及ぼすことにして
一、早起きを實行し朝の一瞬を有効にしたい
二、平日に較べては迷惑をかけぬやうにしたい
三、休日を利用し何かかきたい

國家意識强化

朝鮮愛國 金殷鎬

興亞奉公日に實行しつゝある毎朝の宮城遙拜は動ともすれば形式に流れ易い…

生活を改新

作曲家 金管

一日こそは家族一同心を新にして…たる生活をしたいと思ひます。…は國の寶です。特に…を健く育てるやうにしたいと思ひます。內鮮のみならず心から一體に魂と鍛へうる體力と。これが爲には早起、休日の家族遠足、服裝に不服をいはぬこと等實行したいと思ひます

今日の非常時風景は一口でいつてデカダンスの人間市場である。デパートは頽廢の婦人がつめかけ、喫茶店は蒼白い青年たちによつて溢れさ、映畫館は午前中から大人が溢れ、料理屋、カフエ、バア待合、料理屋、公娼、これ等の一切の混濁の中で下向した人心は、戰時の緊張的緊張を崩潰してゐるかのやうである自肅自戒の叫びはひつきりなしに放送されてもう生活の一切がつくりかへられなくては、たゞの落手形に過ぎない、京城の街を眺めてみて一様に感ずることは、どこに戰時風景があるのかと疑はざるを得ないことだ。殊に加へて…しい度いと思ひます

視力保健懇談會

九月二日朝鮮ホテルで開く

近年我國青少年視力の低下著るしく國防上寒心すべきことに鑑み一盟を設立し、近視豫防に向つて各般の事業を進めて來ました、しかるに朝鮮では未だ視力保健に關する施設に見るべきものなく、識者のまことに遺憾としてゐたところでしたが、最近同聯盟理事工學博士伊藤第三氏來鮮を機とし同聯盟及本府警務局衞生課で教育、衞生關係者を中心に九月二日午後四時から朝鮮ホテルで視力保健懇談會が開催されることになりました視力保健衞生上まことに畫期的な催しとして期待されてゐます

洗濯屋から受け取る時には

洗濯屋さんが屆けて來た洗濯物は必ずその場で包み紙をひらいて中を調べてから受取る習慣をつけませう。うつかり受取つたまゝ二三日經つて、いざ着ようといふ時になつて開いてみたら、まだ新しいワイシヤツの背中が大きく破れてゐたり、時には洋服に汚點がついてゐたりなどよくあることです。日數が經つてからではもう一度洗ひ直してもらふわけにも行きませんちよつとの手數ですから、忘れずその場でお調べ下さい

假面劇は今日はあたかも時局の浮かに立つてゐるかのやうである。毎月一日の興亞奉公日も何時だか報道が時たまラヂオや新聞紙を騒がすことでもつて、國民の精神の内部から呼びかけ、心頭の火をなして燃えあがらせたと思ふのと嘆りのない形式的なものでないことを望する。特に毎月一日だけは禁酒禁煙とか、一菜主義などはよろしくない。

さていよいよ何が朝鮮土産

ローカルを主にラデン、硯などいかゞ

日本海は湖水化され、半島が新東亞の樞軸となつたこの頃、去來する人も多く汽車も汽船も滿員、朝鮮といへば京城、その表玄關である京城驛の賑ひは大變なもので、汽車などは二三日前に買はないと急行に乘れないといいふ始末です、かうして朝鮮から内地へ歸られる方は…

といふ始末です、京城で見物された方或は内地へ歸省される方は何やかやと土産がほしくなりませうが、この土産の選擇といふのがなかなか興味を誘ふものです

しかし何といつても朝鮮からのお土産ですから、なるべくローカルカラーの强いものが喜ばれませう

朝鮮は古い

文化をもつだけに陶器、螺鈿等に藝術の香り高い秀でたものが多く、古いものですとなかなか高價なものもありますが、土産物としては一寸手がとゞきかねませう、先づ第一に高麗燒ですが、最近では色々工夫改良された新高麗燒がありますが、これはなかなか趣味のある優美なのがあります、花瓶、火鉢、茶器、香盒等置物としてはどんな座敷においても恥しくないものでせう

次は螺鈿細工が朝鮮特産で、これはあはび、蝶貝などを漆にちりばめた美しいもので、朝鮮風に製造された樽類にはなかなか捨てがたいものがあります

茶托寶石雅

其の他の小さいものから重箱、花台、茶器、机等の大きなものまであります、館慶も數箇問するのまであります、現在漆は統制をうけて殆ど品不足になつてゆく傾向があり、漆は主に支那大陸方面から入つてゐるものを見てゐましたが、今後それも制限されませう

次は硯石で、これは平北渭原から出る渭原石が有名で今では山口縣の赤間から優秀な彼衛者がまねいて其製作も改良されてゐますからなかなくいゝものが出來ます、淡味の中に雨のかゝつた色味はおもしろく實用にもよろしいでせう、其他こまかな土産物としては刺繍されるものでせう、朝鮮紙人形、朝鮮人形、鉛筆入などは嵩もなく持運びにもよいものでせう

なほ京城の

顧客通りなど步いてみますと小さな店に安くて特色のあるものがあります、例へば朝鮮に節す風呂、朝鮮の靴等に使ふ木彫の鳥など椰子殼具を集めてゐる方を喜ばせることと思ひます。牛角でこしらへた眼鏡、鈕の函を貼つた手入り眼鏡等も面白いでせう、市場を歩きますと柿の實、くるみ、干なつめ、から栗等朝鮮名士からの贈答品があつまつてゐます、總督府土産物はもつて行く人の趣味と判斷でいゝものが選げれませう

近づく秋を前に 夏物藏ひ方

特に手に入らぬ扇風機は大切に手入しませう

夏の間はなくてはならなかつた蚊帳、扇風機などの家庭器具も近づく秋と共に押入れふかく片づけられます、いふまでもなく扇風機など、來年の夏まで欲しいと思つても容易には手に入らないのですから、一層手入れを完全にいたしませう

扇風機

できれば分解掃除をして戴くのが理想ですが、自宅でなさる場合には金網をはづし、機械油をしあした布で丁寧にふき埃をとるとともに錆き、羽は揮發油でよく洗つてから、グリス油のやうな油をひいておきますが、その他金屬部に油をひいて錆をふせぎまた錆びてゐる個所はきれいに錆をとつておかなければいけませんコードはこまかくきつく卷かずゆるく卷いておくやうにします (鳥本秀太郎氏談)

豆知識

☆グリーンランド…新の聖劇グリーンランドのエキストラーたちは羅島を今帝山幕へてゐます、鏡らは氷の都の夜の園の食餌にそれらを貯藏するのです

我が家の料理

トマトの肉饅頭 【三】 パセリ、みつ葉は菜園で

中庭たか子さん談

日……

…ならぬ料理と申しましても家ではほんの田舎料理でお恥しい事にはあまり苦勞知らずにすごして參りました、主人は大體淡白なものが好き、食物の事にはむしろ無頓着の方で、目を樂ませるお料理されいに美しく飾つたのなどむしろ喜びません、子供達のためには時々支那料理、西洋料理をつくることもありますが、どちらかと申しますと矢張り主人の好みにあはせて作つてゐます。冬ならば鳥の水だき、湯豆腐（自己流）よせ鍋ものが好きですが、他のおかずがいらないので重寶してゐます。人様によつては一週間分の獻立をつくつてなさるといふ方もあるやうですが、私の家ではその日その日の新しいもの安いものを求めることにしてゐますから別に獻立表はつくらず買物もなるべく自分で市場に出かけることにしてゐます

野……

菜類も出來るだけ買はずにすませ、大根、白菜、ほうれん草、唐辛子等いろいろ（菜園）つくつてゐますが、パセリ、茗荷、紫蘇、みつばのやうなものもなるだけ菜園でつくるとにしてゐます

お料理は出來るだけ手作りのこのろの出盛りのトマトのお料理を一つ申し上げませう。トマトは生のままでも美味しいのですけれど、畑にたくさんなつた時は大きな實のやうな簡單料理を作ります。先づトマトは皮をむきへたをくりぬき、その中にひき肉と玉葱をみぢん切りにして一緒にいため、鹽胡椒してつめ込みます（もし急にお客様の見えられた場合ひき肉でなくともコンビーフの鑵詰をつかつてもよろしい。これは味がつけてあるから別にいためなくとも結構）その上にチーズをこまかに切つて上の方にパラッとわづかまいてパン粉をかけます、そしてバターを指先ほどの大きさにおいてパイの皿に並べて天火にいれて焼き上げますが、これは二十五分か三十分で充分焼けませう自分でやるので手加減ではほどよいときに取り出して二つ位お皿にもつてパセリなあしらひます

次……

にお茄子の調理を申し上げませう。先づ茄子を一分ほどの厚さの輪切りにして水につけておき、別に豚肉（ひき肉）と軟く炒めた玉葱、生姜のみぢん切りとを混ぜ、すり鉢でよくすります。（豚肉半斤なら玉葱、生姜のみぢん切は茶さじ半分ぐらゐ）これに醤油茶さじ一ぱい、お鹽少々、玉子一つをいれてよくすりまぜます。次にお茄子の水にはぜて兩面にしたところを引き上げよく水切りしてすつた豚肉を兩面の間に收めもうひとつの兩面の茄子をかぶせてかしわ餅のやうなものを作りますが、メリケン粉を大さじかるく三杯を水でとき鹽を少々先の二つの茄子をつかつて衣を作り茄子をくるみ油で揚げます

虚榮心と婦人

「ひよつとしたら、虚榮について要りもしないお喋りをすることほど、見えすいた虚榮はないかも知れぬ」とモンテーニュといふ偉い人はいつてゐる。

×……

虚榮について論るに、自分だけは虚榮心がないやうな顔をするのはきつと、他所目で見て殊にいやらしいものに違ひない。

人は誰でも何かの虚榮心は持つてゐる。しかし、必ずしも誰も彼もが、自分の虚榮心を口にするとは限らない。あらゆる職業の中で虚榮心ほど容易に人を救はれるものはないと思ふ。

×……

八月二十七日附の京日夕刊に、外人の舶來化粧品禁欺の記事が紙面トップを飾つてゐる。

かうした記事は非常時銃後を護る女性、ましてその相手とされた舶來化粧品の女性にとつては誠に恥かしい出來事でなければならぬ。銃後を背負つて起つ日本女性が、かくの如く、歐米人の目に、その虚榮心を暴露されたとすれば、心にゆるみのあるさうした女性が出なくいと見たければならない（京城府立女學校長）

結核

結核に推奬される各種の榮養の中でも

一、ビタミンB_2複合體が缺乏すると、食慾不振、腹部膨滿感、胃腸障碍、神經亢奮、睡眠不安など結核と酷似した症狀が現れる點 及び

二、ビタミンB_2複合體のフラビンが、結核菌毒素に對し優秀な解毒作用を有する點

等より結核患者の榮養劑として、ビタミンB_2複合體「理研ビタス」が近來特に推奬されますが………

臨床的にもその良効は結核史上注目すべき事實と賞讃信頼されて居ります。

服用容易な顆粒―美味なる顆粒に調製された服用便でありますこのる…

一〇〇錠 二圓五〇錢 藥店にあり

理研ビタス錠

總代理店 東京日本橋 大阪道修町 株式會社 玉置商店

京城・特約店 新井商會

慢性と再發

淋疾

男子の淋病が根本的に全治しないのは、淋菌が尿道粘膜の皺襞或は腺窩に潜在發育しているからである。

この潜伏淋菌は、いかに優秀なる内服藥にても、根本的に撲滅しがたきことは、すでに實驗者の知る所である。

然るにウラルゴールは、殺菌力强大なる銀と染料とを化合した粉末であつて、この粉末はきはめて簡單安全な方法によつて尿道粘膜に平等に分布溶消され、その儘一本にて數時間にわたり、殺菌と淨道の兩作用をつゞけ、との潜在淋菌を殺滅するのが本品の最大特長である。故にウラルゴールを使用すれば、慢性淋疾は勿論、たとへ多年にわたる慢性症といへども分泌物、淋絲の消退を速やかならしめ、短期治療に奏效し、再發を防止するのである。

注意 慢性淋疾は再發は先づ短管を使用されたし。慢性症或は數年の慢性は知管、中管の大きに移管を。

短管 十本入二圓。中管 十本入二圓五十錢。長管 十本入三圓。（使用法附る簡單、藥店にあり）

ウラルゴール 尿道消毒藥 硬性軟鉛 （…）

日英米佛特許製法

ウラルゴール

東京市日本橋區本町三ノ一 發賣元 友田合資會社

AP 89

にきび そばかす しみ取

日用バニシングクリーム

ヤパンモア

ブルドックソース

風味は日本一

御家庭に

一本は是非

必需品

頭痛にテーリン

（散劑）

テーリンのきゝめは……

頭痛、のぼせ、めまひを速かに解消するばかりでなく常用すれば頭神經の疲勞をよくし心臟を補强する優れた効果があり、而も胃腸等にも安全無害の理想的頭痛藥です。

二十錠、五十錢、一圓 二圓、五圓 ★全國有名藥店にアリ

朝鮮代理店 京城 新井藥房

製造發賣元 東京市小石川區武島町二十三ノ一 中村滋治商店

TJ.1

爽快な健康肌

●お洗顔後に
●お外出前に
●御入浴後に
●お寢み前に
●白粉下に
●ヒゲ剃り後に

レートクレーム

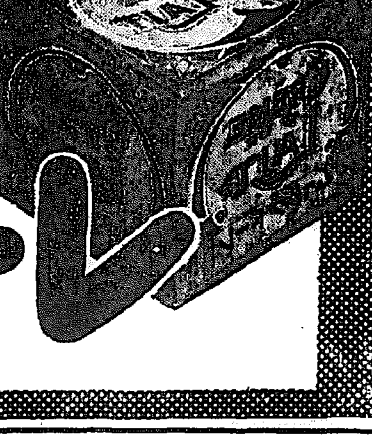

中鮮京畿

京畿道通信網
仁川支局 永登浦支局 開城支局 水原支局 長湍、楊州、坡州、抱川、平澤、驪州、利川 各通信部

どう出る大口地主
仁川大和町の區劃整理賦課金
納入成績やつと半額

【仁川】府内大和町區劃整理は地主と府當局との間に未だ完全な妥協もついてゐない今日、既に賦課金は今八月末を期限として第一回分十二萬九千七百二圓二十錢の告知書が發せられてゐるが、その納入成績を窺はせられてゐたところ卅日までに地主百廿三名中七十九名の納入を見た、しかしこれ等は何れも比較的小地主で、金額の點からみると約半額の六萬八千百九十五圓十五錢となつてをり、未納者は一口で一萬六千圓にも及ぶ者を筆頭に、相當金額の者が揃ひで目下金融に奔走中なので納入期間を少し經過しても府當局としては直ちに最後的處置に出ることはない模樣であるが、現在地主有志として有耶無耶に陳情してゐる實狀に鑑み未納の大口地主連が今後如何なる態度に出るかは注目されてゐる

團長は足達校長
その他の役員もけふ決定
江華警防團準備成る

【江華】いよいよ來る十月一日を以て、全鮮一齊に組織される警防團は江華でもその前身である消防組の解散の打合せを行ひ組の有金分配等を解決したが、新たな組織のもとに時代の脚光を浴びて生れ出る警防團について江華警防團長は誰れも水原に於ける最大重要の警防團で既に消防組は組の統制に於て他の團體と異る點があり、防護團は過去一箇年の活動を要し改組後の警防團は時局柄特にその任務重大でこれが統制に當る者は廣く郡の事情に精通し一般の信望厚くよく職員を指導統制し面民ら活動力を有し國家機關としての使命を充分に發揮せしむる人物が希望されてをり、現在噂に上つてゐるもの三、四名あるが何れも一長一短を免れず、その人選は相當難航と見られてゐる

團長は誰?
水原は人選難

【水原】消防組及び防護團は十月一日よりいよいよ改組統合され半島警防の強化完璧を期せらるゝので警防組及び邑では着々準備を進めてゐるが水原消防組は三十年の古き歴史を有しまた防護團を組織し多數の團員を有し何れも警防團の組織は來る十月一日を期して全鮮一齊に行はれるが、既設の消防組は一應解散して改組される、警防團には時局柄重要な使命が課せられるから役員についても慎重に人選し萬遺漏なきを期し度い、その意味で是非適任者を得たいと思ふが、他の役員の方もよく人選を成して卅一日に決めたい、しかし市民一般の輿望を得られる人物にも行かず或は萬全を期し難いかも知れぬが責任者として一生懸命に努力する考へである

春川驛に赤帽
チゲ群を一掃

【春川】一ケ年二十萬内外の乘客

滿洲黑松は強い
高地帶の旱害調査の結果

【咸興】道山林課では目下各郡管下の旱害の被害狀況を調査中であるが廿八日出張した山林技手の談によれば、何しろ高地帶の事とて山野は高原地帶で旱害程度は左の如く林野の被害狀況を語る

同じ樹齢は卅年から卅年以上の「からまつ」や朝鮮松が枯れるといふ有樣で地元民も嘆いてゐる、今年の造林地は殆ど全滅で比較的被害の少ないのは滿洲黑松や赤松などで、特に高地帶には最も適してゐるやうである、目下全道内の被害狀況を調査中であるが調査が濟み次第何らかの方法で對策を講じたいと思つてゐる

キロに三下り半
石斗升で……大邱の白米商

【大邱】府内白米商組合では最近使ひ慣れた升器キロを米價公定價格の平衡を保持する建前から廿一日限りキロにサヨナラを告げて從來の石斗升に逆戻りした、これにより從來の十四キロ三五瓩(十四キロ九升八合)となり、これで相場は從來より十錢方の値下げ同樣となつたわけである

龍仁木炭生産擴充

【龍仁】郡内産木炭は年々品質の

今後の調査に期待【完】
吉州における山林班の報告會

北部調查の山林班調査は本隊と分れた山林班、地下資源班(一部分)は十六日午前九時人夫に食料その他を分擔させ、咸鏡北部地帶の山林地帶調査に赴き、然北胞胎山征服を決行し、四時間に一里半の強行を續け千九百米の山上にキャンプし、十七日午前四時頃山中の道を辿りに出發し、六時頃頂上に達した、國旗掲揚、萬歲三唱、黙祷…三池淵のかなた處々に散ぶ白頭山頂の雄大さを目のあたり見て滿喫すつかり感激、歡呼の聲はつきなかつた、胞胎山の一行は廿日南胞胎山、廿一日無頭峰と次々に四十五度の斷崖絶壁を突破して登攀し行程六百餘キロの秘境を七日間に渉り具に踏査して廿四日午後一時五十分吉州に歸着、北鮮製紙會社吉州工場で歡迎を受けた

◇落葉松の種子 (相良技手) 三太鱗附近から種子の採集を調べた結果してゐるものが殆どなかつた、總個に數へれば百個の中に四個位しか結實してないから今年は種子の採取は非常に困難であると思ふ、殊に昨年は雨で全部流されて今後これが問題對策は實に重大問題である、どうしても一平方米、二百個の種子の採取が出來なくてはならない、最近咸北に於ける伐採も盛んに行はれてゐるが資林地の相當な種子の確保が困難な狀態であるからこの點民間側も大いに考慮し種子の採取に一層入念して欲しい

◇森林利用上の注意 (中津技手) 北鮮の木材はどの位あるか? 又立派な木はどこにあるか? どんな風に生育するか? 理想林が一番林地としていゝとのことを聞いて十分調査したが結果豊富な林地もなかつた、北部鐵道附近で初めて立派な森林を見た、しかしこゝはもう惡い紙パルプ材用がどんどん伐採してゐる、北胞胎山のサースンの林地も元氣がなく、南胞胎から白頭山麓の原始林を見渡して成程原則的に相當あるものと察した、しかし木材の立場から分析して見ると建築坑木等の利用材は殆どなものでなかつた、茂山の方面は營林署で目下どんどん伐木の區内を進めてゐる、將來樹種のサーソン種もパルプ材としては十分余裕あるが朝鮮の坑木の需要が極く多いと察したので、大體は立派な木材は良いものの一部でもあると思つて利用の木材が分量を調べさせる必要があると思ふ

◇植物資源について (塚本技手) 何年と經たない中に不足を來すものもある今後大いにこの點を考慮して利用伐木に一段の注意を要すると思ふ

◇觀光資源について (龍知三、朝鮮) 白頭山を觀光地として考へたのは、遠い昔の多年の懸案であつた、南胞胎山から北方の資源について私は南北胞胎山に於て多年歩き廻り、大正七年朝鮮で朝鮮大雅が發見してここ廿年間これが栽培繁殖等に相當研究して來た、しかし高山植物採取禁止となり種子を得るのが困難である、我が國の需要が廿萬斤となつてゐる、冠帽、白頭共に昔は氷河形があつてここで發見した朝鮮大雅が北胞胎にも澤山あつた、これで國内の種子のみで需要を充した外國まで輸出するだけの大收穫があつた、コケモモは三大峰高地に相當分布してゐて咸北一の寄生地である、ツルチユクは現在年産十萬圓となつてゐるがこの十倍の増産の寄生地を確保した、又含有材料等のゴ千も實業化する見込が十分ある、白頭山四百方里の大樹海は北胞胎山、紛米峰等は風景資源として世界的に雄大なものであると思ふ、これは何れ文獻で發表するフキモトキの草は將來研究を進めて大いに利用されるものであらう

數々の珍種を發見
本府植木博士の全南植物調査
道と協議、近く發表

【光州】半島植物種の三分の一を占め、しかも分布上貴重な珍種の多い全南植物の分布狀況及び天然記念物に指定すべき資料を求めて、この程本府技師植木博士が四州島を初め咸平、羅州、潭陽方面を實地踏査した結果、また各地で多くの珍種が發見された模樣で、その發表は今から大いに興味をもつて迎へられてゐるが、道山林課では植木博士と協議の上近く發表する筈である

江原道の釘
配給二割弱

【春川】江原道では道内において八月中所要の配給を申請中であつたが、洋釘は三千五百樽申請に對し六百八十六樽の配給あり、その配給率は二割弱となつた、なほ亞鉛鐵板、鐵板一萬五千枚の申請は一枚の配給もなく、平鐵三千枚申請の分だけ漸く七百三十五枚の配給あり、鐵板類の配給となつたが、官廳用鐵山用は勿論鐵類等の殆ど配給を

土木事業、叺織り
江華郡の旱害對策
農民は滿腔の謝意

【江華】旱害のため一切の不穩作もはかられた郡の農業が二十八萬圓にも上ると見積られ、その他の救濟策として各都邑面に叺織の講習を開き各都邑郡等に利用、生産に努めるのでこれにより救濟農民は細い所に手の屆くまでの措置の救濟方法に滿腔の謝意を表してゐる

京東鐵道株主總會

【水原】京東鐵道株式會社では廿九日午後二時から第二十二回定時

ダイヤ大改正迫る

【平壤】十月一日を期して全鮮鐵道のダイヤの大改正を行ふこととなり鐵道局では目下調整の準備を進めてゐるが、平壤は新義州、滿洲の連絡駅を控へてゐるのでその準備等

處分に惱む
旱魃が祟つて一向賣れぬ
仁川府の人糞肥料

【仁川】今年は金肥の不足により人糞の需要は例年に比べ激増するものと見込みをつけてゐたにもかゝはらず、仁川府では八月末まで未だ三萬七千石しか賣れず、かへつて昨年より三千石もの減少を來した、これは旱魃のため施付が不能に陷つて自然肥料が必要でなかつたことに原因するものであるが、府はこの處分に惱んでゐる

信川郡の棉花良好

【信川】本郡の棉花は二千五百町歩であるが旱魃で一部昆蟲を生じ誰もが棉作に悲觀されてゐたところ八月中四回の降雨に惠まれたので成績良好の見込みである、なほ道棉花增收計畫の爲郡では一層の努力を拂ふ計畫である

水原高農生の勤勞奉仕

【水原】高等農林學校では九月一日から勤勞作業を繰り擴げることになつてゐるが、新學期に當り廿九日午前八時半頃同校東方の開墾地で職員生徒は校長以下全部出動し作業を開始した【寫眞はその作業】

至急電話に四時間

【統營】當地の郵便局では加入者の便宜をはかつて市外通話を自宅に解放しようと意氣込む本紙の讀者諸君に知らないでこゝには又呆れかへつた交換振りがある——二十五日午後時二十分、京城の通話を郵便局から京城に申込むと同時に念のため時間を見て申込んだのが、二十分過ぎても一時間經つても『まだか』との返事が來るだけで早く扱つて貰へないかと督促すれば二度目でも京城からの通話を受けますから何時になりますか、暫く御待ち下さい』とのことだ、更に暫くして尋ねると今度は四時二十分、四時間經過したので四時二十分、四時間の誤算を重ねるばかりで、そこで先方に聞かれると『もうしびれを切らした』と問合せると、最初に問ひ合はせた方がましだよ』と飛んでもない交換振りで、これがどこの國の交換手か、

はや百八十六萬圓
物凄いぞ統營のイリコ景氣

【統營】今年もまたイリコの大豊漁、それに相場は昨年に比べ高値と來てゐるので業者が有頂天になつてゐる、二十七日までの總賣價額は三十萬七千九百十七袋、金額六十八萬三千八百七圓五十七錢で、これを昨年同期に比べると、數量で二萬八千九百袋、金額で十六萬七千百四十七圓五十錢の減少を示してゐるが、今年は金額が十、

初秋の靈峰金剛は招く
議政府支局で探勝團募集

【議政府】本社議政府支局では左の通り内、外、海の金剛探勝團を募集するとになつたが、錦繍の頃も去り、涼風の來らんとする九月の半ば、ナナカマド楓も色づき始め、足早き金剛の秋色はまた格別のものがあらう

日程 九月九日出發、十五日歸着◆會費廿一圓五十錢(自動車汽車賃、食費一切を含む)◆募集人員二十名◆申込み八日までに支局宛のこと(但し期間中と雖も定員に達したときは締切る)

定員超過の見込であるからなるべく早く申込まれたい

良道青年團
九月一日發團式

【馬山】良道小學校では來る九月

軍用馬草收納

【晉州】

超特入所

【晉州】今年度志願兵訓練所第一期生合格者晉州郡から選ばれた兵の爲め九日午前十時二十分晉州驛を出發し京城に向つたが、驛頭に晉州の各種團體等合せて合計三百名の盛大なる見送りがあつた、なほ今後の活動ともいへよう(完)

仁川慶弔日記

卅日正午迄の屆出

出生 ▲花水町三三田起春▲宋安町六九七鐘栗生▲六金町一ノ一八金止淵▲宋安町六一

死亡 大和町二三五中村シゲ▲花町一ノ一八金正淵

◇【江華】城内小學校長の夫人キクさんは先頃京城明治町外科病院へ入院治療中であつたがその後經過良好で九月初旬ごろには退院の豫定

人の噂

▲天岸京畿道警察部長 廿八日郡仁へ、防空狀況を視察▲前田憲兵 廿九日咸興水原各方面へ出張▲沈義燮氏 廿八日京城へ

◇特殊氏(開城)邑内仲町三丁目 故城萬次氏嚴父佐一郎氏は廿日午前二時逝去、享年九十四、葬儀は廿日午後一時から自宅で執行の豫定

シネマと演藝

瓢館 【仁川】卅一日晝夜二回興行(午前十一時から上映)▲大都時代劇「本朝怪猫傳」三城輝子、桧山宗三郎主演、久松玉城、小林千秋共演▲大都現代劇「日本の伍」琴糸路、大河内伝次郎、水島道太郎主演▲南旺映画、山口哲平監督「敵前大渡河」▲同木崎孝二、宮井川乙之介主演(第二一十一卷)

まづ就職
よい時代で勉強し、一日も早く立身成功しませう!
鐵道員など早道 各鐵道で毎年大募集
日本鐵道教育會
巡査など早道
日本警務教育會
陸海軍人など早道
今や陸海軍人時代
日本軍事教育會
藥種商など早道
日本藥種商教育會
運轉手など早道
なりたい運轉手!
日本自動車教育會
中學講義
どこよりも卒業が早い
どこよりも會費が安い
どこよりもわかりよい
大日本中學校

婦人科疾患
子宮の惱ましい方に
月經不順冷え症
美神丸
全快者が最も多い
發賣元 宮内善進堂
新發明の補助薬
無代進呈

京日案内
音樂 高級 美容院 金融 電話 建築 用達 ピアノ スリ 産婆 カメラ 洋服 武道 鑛山 マニラロープ 麻綿紐 梱包用紐類 高尾商店 電話本局2535 機械工具 工業用ミシン専門 修理及部分品 カワセミ商會 藥名 人蔘精 人蔘エキス 朝鮮人蔘製劑所 滋養強壯 成參精茶 亞細亞貿易公司

花柳病外科 電本2736 花柳病専門 性病科 皮膚科 泌尿科 渡邊晉 電本894 タイプライター 印書の御用は アジアタイプ印書社 衣笠産婦人科 醫學博士 衣笠茂 電本5912
京日案内 雇入 女給 カフエー ○よし 齒科 店員 雜件 賃間 讓る 山林 賣地 特別案内 同民會 支那語講習會 生徒募集 京城洋裁學院 小使採用 炊事婦入用 タイピスト募集 日産自動車販賣株式會社

(其の二)

本社推奬機械工具

株式會社 高田商會京城出張所
京城府南大門通二ノ一(日本生命ビル)
電話本局(2)4688番・電略ケイゼウ・タカタ
本 店—東京市麴町區丸ノ内二ノ六(八重洲ビル)

主要代理並ニ特約製造社

北辰電機製作所
タカタモーター製作株式會社
山田機械製作所
岡工作製作所
瀧澤鐵工所
大阪機械製作所
楠木機械製作所
昭榮機械製作所
サクシヨン瓦斯機關製作所
鋼物機械製造株式會社
中田ポンプ製作所
赤坂鐵工所
中島電機製作所
東京電機製作所
日本試驗機株式會社
勝間計器製造株式會社
中央冷凍工業株式會社
東洋計器瓦機株式會社
特殊製作所
太洋製作所
大阪脱水機製作所
金剛機械製作所
オグラ商會
飯田陶製作所
盛工業社
精機工業所
東洋製鋼株式會社
成瀬工所
高田船底塗料株式會社
東邦石綿工業株式會社
浪速機械株式會社

特許W式不凍フラツシバルブ(諸官省御指定品)
極寒地ニ煖房設備ナクモ絶對ニ凍結ノ憂ナキ水洗便所設備ガ出來ル

新案特許S・K式不凍水栓(諸官省御指定品)

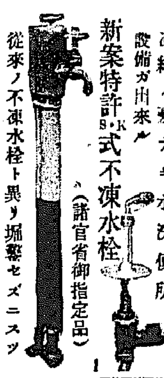

從來ノ不凍水栓ト異リ堀鑿セズニスツパナ一丁デ簡單ニ修理ノ出來ル安價ナ不凍栓

煖房用ボイラー。ラヂエター(各種)
新案特許B・H又ハコ字型温突附屬一式(諸官省御指定品)
床面平均温度ヲ保持ス
火災絶對豫防裝置

京城府南米倉町(朝鮮銀行裏通)
岩谷煖房衛生株式會社
電話本局五九八九番
營業所 咸鏡北道清津府天馬町十ノ一
電話長清津二八四八番

朝鮮總督府指定工場
Ⓐ 青葉製作所
武井千萬人
京城府大島町三二番地
電話長龍山(4)一四七九番
振替京城七二一九三番

一、Ⓐ印特許量水器各種
一、量水器修復
一、瓦斯計量器各種
一、瓦斯計量器修復
一、壓力計修復
一、量水器 瓦斯計量器 各種部分品
一、砲金、眞鍮、鑄物及加工品
一、軍需品加工下請

エタニツトパイプ販賣並ニ測量・設計及施工請負
エタニツトパイプ
朝鮮販賣株式會社
京城府永樂町二ノ七六
電話本局四八〇一
本社・東京

鑿岩機・附屬品・鐵管・瓢印ユビツ印繼手・旋盤・ボールバン・電氣ドリル・バルブコツク・搗鉱機・八角鋼・パイプ鋼・軌條及附屬品・鐵工・鑛山・水道・土木・工具一式

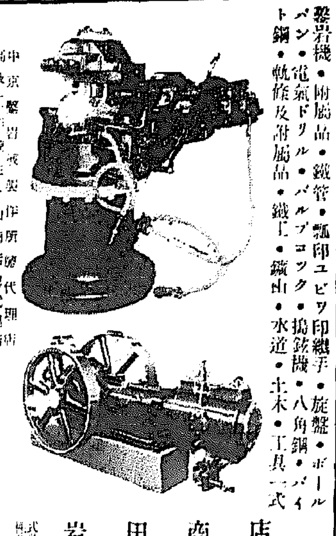

中京鑿岩機製作所總代理店
高級工作機佐々山商店總代理店
日本エア製作所總代理店
金屬鋼管共同販賣組合特約販賣店

株式會社 岩田商店
京城府蓬萊町一丁目一〇八番
電話本局(2)長七五七八番 長七二三八番

防音 斷熱 保冷 保溫
工事施工
理想的保溫筒
マルダ印 ダイヤカバー

富豐庫在 說明書贈呈ス

發賣元 湯澤商店工事部
京城府古市町四三番地
電話(2)〇六四三七番 (2)三四七七番

主要製作品
(一)鑄鋼品
△鑛山、セメント工場用品
△諸機械器具及部分品
△機關車、貨車用部分品
△一般鋼鑄品
△其他特殊高級鑄鋼品
(二)鑄鐵品
△强靭緻密ナル高級鑄鐵品
△鑛山、セメント工場用品
△諸機械器具及部分品
△機關車、貨車用部分品
△一般鑄鐵品
(三)以上ノ仕上及組立

仁川府萬石町
株式會社 朝鮮製鋼所
電話一九五・一〇九九・長一二三〇

電氣機械・器具・材料
電動機・配電盤・電球

朝鮮川北電氣株式會社
株式會社中央電機製作所京城支店
日新電機株式會社京城出張所
理研眞空工業株式會社朝鮮販賣所

京城府黄金町二丁目(日本生命ビル内)

各吋各段モートル直結在庫
ゐのくち多段タービンポンプ
全密閉外皮通風型 安川モートル直結
京城・岡崎町6
秋友商行
電龍1132・668

シノサキ商店

營業種目
三菱モートル
ゐのくち式ポンプ
ライジングサン鑛油
土木・鑛山・水利及水道鐵管

株式會社 朝鮮商工 京城支店
京城府南大門通一丁目廿五番地
電話本局(2)〇一六九・〇二三一・七四九七・七六二九
本社 新京 工場 平壤 支店 大連・奉天 出張所 ……

鑛山 土木 索道
諸機械製作販賣
株式會社 關東機械製作所
本社 京城府明治町一丁目一〇
出張所 東京市麴町區丸ビル八階 大阪市西區薩摩堀西町九
京城工場 京城府外道林里四四六
東京工場 埼玉縣川口市青木町二

理研各種製品並ニナニワ製品

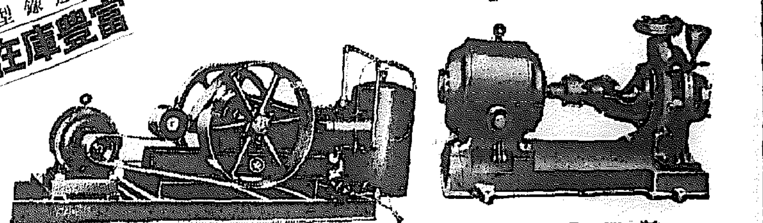

呈進錄型
富豐庫在
理研SP型鍛鍊タービンポンプ
理研RPC空氣壓縮機

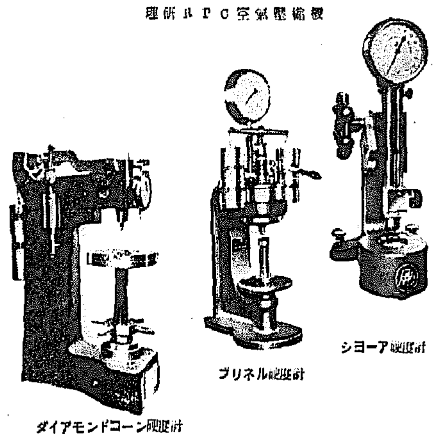

ダイアモンドコーン硬度計
ブリネル硬度計
シヨーア硬度計

營業品目
ナニワ各種高級精密工作機械及一般機械・理研各種ジヤツキ・理研タービンポンプ・渦卷ポンプ・理研チヤツク・理研定盤定規・理研電動工具及一般器具工具類・ナニワ硬度計及測定器・理研ハクソー・バンドソー及自動車用スプリング・理研整流器及變壓器・理研電動機

京城府黄金町四丁目交叉点
株式會社 浪速機械 京城製作所
東京 大阪 名古屋
電話本局(2)6415・6491
受信略号 ケイゼウ・ナニワ
本社 京城府永樂町朝鮮理研内 電話本局(2)6325・7807・7825・4303

ヤシマ顯微鏡
金屬顯微鏡 鑛物顯微鏡
生物顯微鏡 顯微鏡寫眞裝置
光學的測定器械

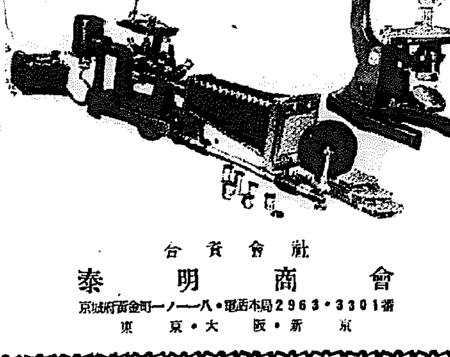

合資會社
泰明商會
京城府黄金町一ノ一一八・電話本局2963・3301番
東京・大阪・新京

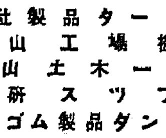

◇各社製品タービンポンプ
◇鑛山工場機械工具
◇鑛山土木一般ホース
◇理研スツプリング
◇一般ゴム製品ダンロツプタイヤ
◇STKタンカロイバイト 完成STKバイト
◇ヤマトモビール各種礦油
乞御照會

京城府黄金町四丁目二〇二
日本商工社
電話本局(2)7912
平壤出張所 平壤府倉田里 電話2143
春川出張所 春川邑本町
永登浦出張所 電話284

高級揚水 TOA KIKAI ポンプ

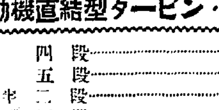

在庫品
電動機直結型タービン・ポンプ

二吋	四段	5	台
二吋	五段	5	台
二吋半	二段	1	台
二吋半	四段	5	台
三吋	三段	3	台
三吋	四段	5	台

フユーガルポンプ、サンドポンプ、眞空ポンプ各種取扱ツテ居リマス、御照會次第型録並ニ見積書御進呈致シマス

大阪 東亞機械製作所
朝鮮總代理店
朝鮮起業株式會社
京城府鍾路一丁目七一番地
電話光化門(3)1555番

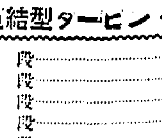

近日入荷品
電動機直結型タービン・ポンプ

二吋	三段	2	台
二吋	六段	2	台
二吋半	三段	3	台
二吋半	五段	5	台
三吋	五段	3	台
三吋	六段	1	台

半島に縁りの新大臣

京城に住む人々に横顔を聞く

歐羅日本、第三次内閣阿部丸は新航路を乘せて船上進水した、新しき構想をもつて解決せんとする時局をどう捌くか——曰く『新らしき構想』もて解決せねばならぬ、一新々を見事に捌いて懸案に進した此時の一角から阿部内閣こそ我等のホープとして總大の期待を寄せてゐる、世界平和と正義の耶郎びをあげた一億日本の代表者各新大臣の風貌は、いま茲に河原田、金光、青木、遠藤の各新大臣、書記官長の横顔を京城に住む由縁も深い人々の聲に聞いてみよう

南總督と眤懇の仲 内鮮結ぶ新握手

語るは同郷の伊東科學館長

金光新拓相

非常時局の拓相に就任した金光庸夫氏に決定した、新大臣の親友である京城慈恵科學館長伊東豐八郎氏を訪れて、これから半島とは縁の深い金光大臣の横顔をきく

私が拓務省へ就任するときまでは東京で當時の宿所小石川から金光さんを訪ねて、毎晩のやうに閑話を交してゐたものです、尤も金光新大臣とは郷里の大分縣の同郷で、少年の時からの親しい間柄の故もありませうが、特に私が京城滿州事を家職してゐたときも、あの方はりつぱな人格者で親切な他人の世話をやくのがお好きな方です、少年時代から今日の時の人として、精神努力が今日の時の人として立身したのでありますが、これは私は誰よりも當然の果報と存じます、それから何よりも結構なことは金光新拓相は南總督と親交の深い仲にも同郷の關係上、昔から大分縣出の南總督とは東西から東に結ばれていよいよ内鮮一體の實は擧し

いことになりませう、思はれますー金光さんの新話ですかーといつたことよりも南總督の米の方はりつぱな方で、あの方は河西にかく人です、いまの時局はこのやうな方であらうと信じて金光新拓相の同郷の伊東豐八郎氏】

青木新藏相

グンくと伸びた先輩

語る水田財務局長

大藏畑の逸材青木一男氏はたうとう非常時内閣の藏相を射止めたが大藏省時代に新藏相の直屬部下として働いたことのある水田本府財務局長は先輩の大臣就任を喜びながら新大臣の姿を次の樣に語つた

『私は大正十年大學を卒業すると直に大藏省理財局國庫課に入つて働くことになつた、青木さんは國庫課の事務官でしたが若い若い學士仲間には信望を集めて居り、私は青木さんから約一年半に亘つて直接仕事のことで鍛へられましたが、青木さんはわれく若い後進にそれぞれ適した仕事を與へて呉れたので、いそがしい中にも張合があつて、能事が上つた、ともかく青木さんは人を使ふのが非常に上手で性格は頭の明敏な人ですそして決して人に接するに褒めない人でしたから國庫課長、理財局長、對滿事務局次長、企畫院次長、同總裁とグンく出世

嘗ての總監秘書官

新藩長を語る 田中本府通譯官

阿部内閣の書記官長の大役を引受けた遠藤柳作氏は明治四十三年から大正八年まで本府に勤務し、當時の總監山縣伊三郎公の秘書官として活動し、朝鮮の人々にとつてはなつかし思ひ出のある人である友人の田中本府通譯官は『エッ、遠藤さんが書記官長になられましたか、それは愉快だ』とわが事のやうに喜びながら新書記官長の朝鮮時代を語つた

『遠藤さんは埼玉縣北葛飾郡幸村出身で、明治四十三年七月東大法科を卒業、同年十二月に行政官試補として本府總務部で働くことになりました、寺内總督から長谷川總督にかけて山縣政務總監の秘書官をやりました山縣さんの藝能に比べ遠藤さんはなかく面白い人で、酒も大いに飲み、料理屋やその他で愉快な逸話が殘つてゐますよ、一寸見ると官僚臭のある人のやうに見えますがなかく交際上手で殊に言論機關の人々との折衝などはなかく堂に入つたものでした、その人が新書記官長になられたのだから適材適所ですよ』【寫眞＝田中通譯官】

興亞青年勤勞報國隊朝鮮部隊

建設奉仕の業は男子本懐の至り

全員出席の座談會

現地報告【四】

延吉にて 坂本(一)特派員

李延吉本府社會教育課長は、朝鮮部隊派遣が終に隊員から希望や意見を聞く聽取するため各隊長自ら司會者となり幹部出席の下に座談會を開催した

李課長 諸君の意見や希望を忌憚なく發表して頂きたい、先づ奉仕作業中一番愉快に感じたことは

朴鍾成君 (京畿)家庭にある時は一人前の仕事が出來なかつたのが、規則ある團體生活をして知らず識らずのうちに肉體的にも精力的にも働きぬけることが出來、今後日用生活に活用する

禹成植君 (忠北)規明正しい團體生活の結果、半島青年として初の日本精神を把握し中堅青年としての自信が出來た

李錫昌君 (忠南)汗と脂で作業した色々の迫害が大陸の一角に永遠に殘され我々の子孫に傳はる

金淳燮君 (全北)志願兵として第一線に立てぬとを悲觀してゐたが銃後の報國隊員として全鮮代表青年が一堂に會して後の續の開拓の戰士として後顧の憂なからしむべく黙々と働いてゐる

黄奎煥君 (平南)故郷で早起清年團を組織してゐたが興亞青年の大陸で受けた訓練を生かして同志を激勵する、それから……

記者 『故郷からの便りが一番愉快で嬉しいのだらう』と云ひにくさうにモジくするので

黄君 ハイ、さうです

に一同微笑、和かな氣分が漲す

石天德君 (咸南)汗を流して働いた折『辛いだらうから休憩してやれ』と、しく注意された時は元氣百倍して作業をあげた

崔雄立君 (慶南)作業したのも愉快であつたが、我等の先輩が移民してゐる明月溝や延吉財務を視察した時は感激した

李課長 どんなことに感激したのか

崔君 血と汗で現在のやうな立派な水田と畑を作り上げた體驗と、心から迎へて呉れたことも嬉しかつた

安敬植君 (慶北)自分は十四年度後期志願兵として四ケ月して入營するが陸軍訓練となつた、父親から『天命で仕方がない、お前は故郷の事は考へず立派な皇國臣民になれ』と激勵の手紙が來たり、又十五ヶから も激勵のお便りを頂き、安心して作業に從事出來た

柳永源君 (黄海)理想な體驗であり國家的國民としての責務が濟まされると出來るかと愛國し成功して居つたが、現地ある體制生活で鍛錬され兄弟へる親和國となり安心してゐる

李課長 慰問品を貰つた時は嬉しいだらう

李長浩君 (江原)隊員に選抜されたと自覺が感じいのに慰問品を貰つた時は感謝まつて一寸の間は言葉も出ない

に一同も『さうですく』と共鳴する、第一回の勤勞報國隊員に選抜されて手紙まで作られる程の光榮ある作業に從事出來たことが一番愉快で、慰問品も懷かしく思はれるのが最大の喜びらしい

李課長 今度はどんなことでもよいから感想を述べて頂きたい

李長浩君 こちらに來て早々數部落を見せられ嬉しがらなかつたが、漸く一週間目に交代して作業場に出られることになり飛上つて喜んだ

崔鉉集君 (江原)明月溝の朝鮮移民團の勞力を活きた模範として朝鮮後は兵站基地半島の産業開發に專心する

黄鍾哲君 (咸北)延吉神社の造營奉仕をしてゐる時は、延吉を出發した時に吹き出した汗を共に延吉神社に參拜したり到着の際多數の滿人の出迎へを受けた時共に延吉神社に參拜したり作業が終へて開會の際沿道の鮮滿人が『御苦勞でした』と迎へて呉れたのがまて何の嬉しさ

徐亨麟君 (平北)先輩の手の届かぬ所を少しでも勞務奉仕することが出來るのは愉快である、最初の二、三日は作業が少々身にこたへたが一週間もしたら作業場に出るのが樂みで雨の日など退屈でたまらんやうになつた

李鍾基君 (全南)先輩が血と汗を流したこの地で勤勞作業に從事することは男子の本懐であり、朝鮮と不可分關係にある滿洲國に對する認識を深めこんな有難いことはない【終り】

【寫眞＝楽しい夕食のひと時】

稼吉叔父頑張れ

仕事の好きな新文相

語るは河原田泰島郵便所長

河原田新文相の甥で泰島郵便局長の河原田由氏は『叔父よ頑張れ!』と京城の一角で激勵の聲を上げた人がある、六ツ年上の甥の『おめでたう』と記者が飛び込むと『ありがたう、けさはどうも親切の叔父が就任大臣を果しますやうに』と叫び言あげて家內と一緒に神佛を拜んだところです』と顏をほころばせ語る、六ツ年長の甥氏と新文相との關係を聞けば、大臣も二度のお勤めだけあつて落着いた口調で左の如く語つた

『私の叔父は元來旗本の家で、三代に亘つて近衛家の家政を見て來た關係上、子供のないところから近衛家の家令の子を生れるとすぐに貰ひ受けて育てたのが叔父です、出來るだけ叔父と命名しましたが、ずつと東京に居る私が一緒になるとがありませんでした、その代り叔父は親しい間柄で公とは兄弟以上に親しい間柄ですが、その男でして非常に無口です、仕事が好きで一度外出すると二日も出ないでゐることもあるほどの仕事の鬼です』

颱風

半島は素通り

今度は陸がお嫌ひ

上海全市に水禍

颱風上海東方に北行

【上海卅日同盟】颱風は卅日午後九時半頃上海北東二百キロの海上に生じた、颱風は卅日正午頃上海東方百五十キロの海上を北方へ進行、さらに北方へ進行した

防空關係の權威者を一堂に

本社主催きのふ座談會

卅數名遣去りの密航詐欺

三人組捕る

【釜山電話】卅九日午後八時ごろ釜山府水晶町を徘徊中の擧動不審の三人を北釜山署員が取押へ取調べたところ右は本籍不詳の外二名で、かねて十圓乃至十五圓の手數料で募集した密航者を卅六日午後一時頃釜山驛構内から上船させ、松ノ島附近に上陸させたまゝ置き去りにした不屆至極な詐欺犯人と判明した

愛婦會員募集

堤川面好成績

【堤川】面では愛國婦人會堤川分會の活動によるので卅八日目標以上の會員を獲得した

洋服組合合併

『阿片戰爭』遂に上演

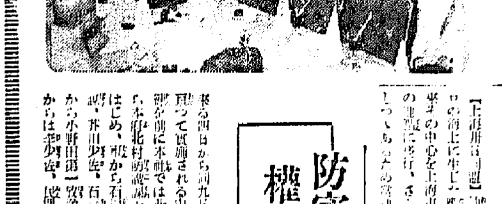

關東大震災追悼會

齒科醫師會講演

第八回商品祭執行

京城の青年に『金鎚』の烙印

泳力を檢定

半島鍬の若人 興亞推進隊

精動朝鮮聯盟で結成

けふの天氣

曇時々雨後やむ

慶弔日記

出生

死亡

古市町の小火

本欄廣告新設

本日より此欄に特別廣告を設定しました。御申込は左記へ手扱店に願ます

東京市神田區錦町三の二二 株式會社 内外通信社博報堂 電話神田(25)二一八一番(10)

蛇の目ミシン

帝國ミシン株式會社

出張所開設御案内

拝呈 殘暑の候愈々御清祥の段大慶の至りに存じ奉り候

陳者豫ねて結核治療の新藥の發賣に當りては斯界各方面にて格別の御盡助を忝ふし鮮滿北支及び陸海軍病院より多數の御愛用を賜り誠に恐悦至極に存じ居候次第に御座候從來東京本舗より御送藥申上居候處遠隔の爲め御注文に非常な御不便を相掛け居候爲今般當京城に出張所開設仕候に就いては現意御利用を賜はり度伏而奉願上候 敬具

昭和十四年八月 日

山内製藥所

山内製藥京城出張所

記

最新炭疽化劑 オキシドール

強肝增血劑 サンゲノール

強心血行劑 コルホルン

妊娠と安産に…

ユベラ

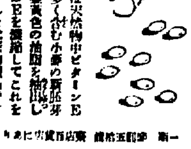

田邊商店

花柳病專門

商業登記公告

贊化病院

入院隨意 普通科 内科 小兒科

醫學博士 古城憲治

第式期決算公告

朝鮮理研金屬株式會社

尿の病と▽性病…に

早期自療法『治し方』

漢方中山胃腸藥(散藥)

中山忠直發見

代理店

空に殘れる (102)

尾崎士郎 作　高木清 畫

道はるかなり (四)

信作はそわそわと落ちつかない本郷の途切りに突止めたのか、一體どうするほどの皮肉さもなく、郵船會社に電話をかけ、サンフランシスコ航路のスケジュールを問合せたが、混線して先方のいふことがどうしても聽き取れなかつた。彼はもどかしくなつて電話を切ると、本郷の方を振りかへつて、

「ちよつと郵船まで行つて來ます。電話ぢや徹底しませんから」

「郵船？誰が洋行するんです？」

窪のたるんだ眠い眼に濁つた瞳がちらついてゐた。

「堀部さんから調べて欲しいやうに話があつたんです。いづれ堀部さんが事務所にお見えになつたら何かお話があるでせう」

本郷が知らせるために事實を説明したのでもなければ、自分の意思を語つたわけでもない。たゞ、かういふ大きい決定を自分の口から洩らすことの輕卒さを恥しめるといふくらゐの氣持だつた。

東京驛前に丸ビル、海上ビルと對峙して聳えてゐる郵船ビルの一階、郵船本社の回轉ドアを押して中に這入つた瞬間に、信作は自分が新しい生涯の第一頁へ踏出したことを感じた。

「船客課」といふ立體三角形の標識のある窓口へ名刺を差出し、

「先刻電話でシスコ航路のスケジュールをお伺ひした者ですが？」

「はあ、先程は電話が混線して、たいへん失禮いたしました」

明るい色調の洋服を着た若いスマートな社員が慇懃に挨拶をした

「あの、何日ごろ御出發の御豫定でせうか？」

「豫定といつても、――むしろ船の都合で豫定を決めようと思つてゐるんですが」

「はあ、最近はたいへんお客様が増加しましたので、――」

小首をかしげながら若い社員は自分の机の上からスケジュールと大きな横びらきの船簿をとつて戻つてきた。

「御夫人連でゐらつしやいますか？」

「二人です」

「お二人様、むろんキャビンでゐらつしやいませうね？」

「さうです」

と答へて、信作は思はず若い社員の顔を見た。何時だつたか友人に誘はれて見物したことのある歐洲航路の客船の奢侈なサロンや食堂や一等船室のことを思ひ出したのである。アメリカ航路の船は歐洲航路の船よりもつと優秀だといふ話も聞いてゐるが、自分がそんな奢侈な風景の中に浸つてゐられるのであらうか？

若い社員はスケジュールと睨めつこをしながら、しきりに調べてゐたが、しばらくしてスケジュールを静かに信作の方に押しやりながら、

「御説のやうに最近の一船、秩父丸も太洋丸も全部お約束済みでして、十二月二十日出帆の龍田丸にやうやくお二人分だけ、別々なお部屋ですが殘つて居ります。如何でせうか？」

「十二月二十日の龍田丸、結構です。それに決めませう」

信作は思ひきつた聲でさういふと、ふつと顔を紅くした。

JODK ラヂオ

卅一日(木) 第一放送

朝の部

午前六・〇〇(東)ラヂオ體操
六・二〇 ニュース
六・三〇(東)健康講座(十七)働く婦人と働く少年の健康法 醫學博士 佐藤正
七・〇〇(東)時報(城)宮城遙拜・今日の天氣見込(成興を除く)
七・〇一(京)朝の修養 報恩與人の信仰(三)信仰の生活 河崎顯了
七・二〇(東)朝の音樂(レコード)

晝の部

ヤポン王と蛙 江上フジ
一〇・〇〇(城)衛生メモ・日用品相場
一〇・二〇(東)婦人の時間 八月の婦人界
一一・三〇(城)家庭の時間(朝鮮語・釜山・咸興・裡里)秋の編物(二) 任貞爀
正午(東)時報
午後〇・〇五(東)文化演藝〃前子〃(男の子A)淺野(同B)中田千代(同C)尾河タマ(祖父)小島洋々(物語、女案内人)桑川郁子(漫才甲)川田義雄(同乙)東京放送管絃樂團(管弦指揮)伊藤昇(演出)伊馬鵜平
〇・三〇 ニュース・鮮魚商況・市況(京城殿・商業・證券商況)
一・一〇(大)社會見學 浮游船[龍田丸]―龍生丸船上より中繼 杉本アナウンサー
二・四〇(東)ラヂオ體操
三・〇〇(東)婦人の時間 朗讀 繪後の手紙(二) 長谷川時雨
四・〇〇 ニュース・氣象通報(釜山・清津)職業紹介

夜の部

六・〇〇(大)獨唱と合唱 世界唱歌名曲集(終)(田畑)中川牧三 BKコドモ唱歌隊(伴奏)吉田鶴天 大阪放送合唱隊(伴奏)小川一子
六・二〇(東)コドモの新聞
六・二五(京)講演 果物はどうして輸送されてゐるか 農學博士 松本伽用
六・四五(城)商業ニュース
六・五五(東)カレントトピックス
七・〇〇 ニュース、大氣見込
七・二〇(城)國民歌謡(レコード)(一)ふるさとの(二)牡丹の歌(三)防人の歌
七・四〇(富、鹿)講演(富山)婆原節 富山縣越婆原郡平村有志(鹿兒島)人形浄瑠璃 鹿兒島縣串木野村有志
八・〇〇(大)對話 戰ひの光荷 前線に響く一リがト通劇「ゆ部隊長のメモより」 抒ひて〃田中賢司
八・三〇(熊)詩吟(一)用用征將士戰死(二)和歌「國のため」(三)擧攻陷利和南(四)法師問陣中作(五)櫻花詞 大麻御之
八・四〇(東)時局講話 時局生活を語る座談會(司會)(出席者)內閣情報部長 宇都宮岡部長景、醫學博士竹內茂代、坂谷次郎、松井春生(五十音順)
九・四〇(東)時報・ニュース・ニュース解說、氣象通報、明日の番組・地方への…

第二放送

ニュース
午前一一・二〇 家庭の時間 秋の編物(一) 任貞爀
午後〇・〇五 獨唱(レコード)
六・三〇 對話劇「世界の出來事」 コドモ部南
七・〇〇 經濟解說 盧基南
八・〇〇 講演 稲作の蟲害 張鶴根
八・三〇 京畿雜謠 崔香
八・四五 歌謠 李月色
九・〇〇 滑稽漫談(三) 金振九
一〇・一〇 中等國語講座(三二) 金鳳姬

あすのきゝもの 九月一日(金)

午前六・三〇(東)興亞奉公日朝の時間(一)アナウンス(二)君が代(レコード)(三)宮城遙拜(四)黙禱 訓話 陸軍大將・男爵 荒木貞夫
正午(東)時報につゞき默禱(一分間)
午後〇・〇六(東)ニュースに引續き中南支前線狀況(第二報)―北支前線より中繼―
四・〇〇 ニュース
六・〇〇 お話(京城)新しい學期を迎へての覺悟 島田牛稚
六・〇〇 お話(釜山)奉仕に就て 七田文一郎
六・〇〇 勤勞奉仕報告(平壤)平壤公立學校五年生 李在雄外
六・〇〇 作文朗讀(咸興)夏休みの日記帳から 咸興公立小學校兒童
六・〇〇 勤勞奉仕報告(裡里)裡里高女四年 堀江千鶴子外
六・二五(城)講演(前半を除く)
八・〇〇(京)吹奏樂 芥川浩
八・三〇(京)清元 小唄

阿波共同汽船出帆

日高丸 大連行 九月五日 九月七日

◎關釜聯絡船乘船並外國行乘船者事務取扱 ジャパンツーリストビューロー案內所
代理店 京城府浦西町 野口商會 電話本局二一七三番

日本棋院 花形棋士トーナメント (本社特選)

【第十一局】

先 三段 苅部榮三郎
五段 藤澤庫之助

持時間各九時間 一分以內切捨

●五九	り三	11分
○六〇	り四	1
●六一	を二	8
○六二	わ二	34
●六三	ぬ二	
○六四	を一	
●六五	ち二	2
○六六	と三	
●六七	る二	

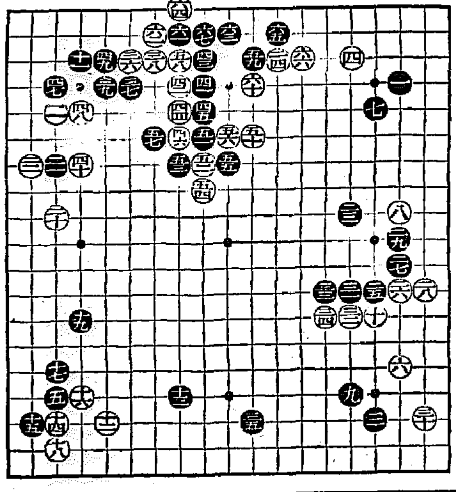

僅一つのダメが 上邊に微妙なる動き

評解 七段 瀬越憲作

(評解) 昨紙に引續き黑五五の變化を說明する。參考圖(一)本譜五五のハネ出しも多少面白い結果を得るであらうと記して置いたが、さう打つと大凡斯くの如き變化となる。だから白は六、八と此處から外部への脫出を圖らねばならない。以下白十六迄は絶對の運び、そこで…ほ、白の損勢は否めない。

×

黑五に次いで白六の手で三三に打つと、黑六と打たれて白が惡いことは、昨紙に詳述した如くである。

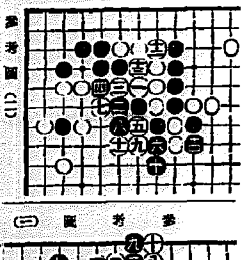

參考圖(二)

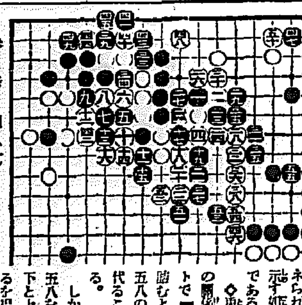

參考圖(一)

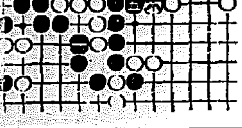

參考圖(三)

ても白の二手は取れない。以下非常に複雑であるが、結局黑五五迄の棋形が豫想され上邊の黑は左上隅の友軍と連絡して、無事に治まるが、これで黑が良いとは云へない。しかし本譜よりも明かに優る意味に於て黑五五では斯う打つことを推奨したのである。

◇黑五五とハネ出し白五六のキリと換はつてから、黑五七とハネに黑のダメが一手詰つた關係からである。尤も白五八は此の一手で、これで『わノ五』に出て行くと、參考圖(2)の黑十四とシチョウに取られるから、これは白がいけない。

◇次に黑五九とトビッケて上邊に活路を求めるのは、自然左上隅の友軍に悪影響を及ぼすから、黑としては相當に辛いのであるが、事茲に至つては已むを得ない。五九で『わノ五』に打つと、今度は白六七とハネられて參考圖(3)に示す如く、隅に黑はいけないのである。

◇更に黑五五、五七の關係は非常にデリケートで『ぬノ六』のダメが詰むと否とに因つて、白五八の手が『わノ五』に代ることとなるのである。

しかし何んにしても白五八を許して、黑五九以下と上邊に活きを圖らざるを得なくなつたのは惜しい。

本紙獨占 全高段者を總動員 東西對抗大棋戰

平手番 七段 渡邊東一
先 六段 飯塚勘一郎

【第八局】(圖は三三桂迄の局面)

持駒 渡邊氏 歩歩

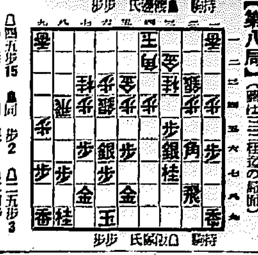

持駒 飯塚氏 歩歩

△四七金3 ▲七五歩6 △四五歩15 ▲同 歩2 △二五歩3
▲同 歩9 △同 桂 ▲同 桂 △同 銀 ▲二四歩
△三四銀

(持時間各九時間)

消費時間 渡邊氏 四時間五十四分 飯塚氏 三時間三十八分

先手右翼に猛襲擊

觀戰記 八段 金易二郎

攻擊に焦躁は禁物

◇飯塚氏の四七金は、玉側の守りを薄くする嫌ひはあるが、攻撃に相應する強みもある。ここで四五歩と打つて挑戰の態度に出ると、△四五歩打▲同歩△同桂▲同桂▲四四歩打△三四銀▲同銀△二三歩打の棋形が豫想せられ、折角四筋に攻陣を作らんとする目的が、中途に頓挫し、後手の陣容は堅固する。これは先手が惡い。この意味で飯塚氏の四七金は、この際の正着と信ずる。

◇この時渡邊氏は敢然七五歩と挑戰したが、先手若し同歩となれば、六五桂と跳れて、七七歩打となるどの驚擊を目指して居る。

◇だから、飯塚氏は七五同歩と取る手はなく、四五歩と打つて攻撃の端緒を開始し、こゝにも、四筋に於ける攻勢が取られることゝなつた。

◇渡邊氏は四五同歩と取る一手で差し、これを同桂と取るか、五歩と取込まれては、次に三四歩突きなどの手が生じて、形勢頓みに惡化するを免れない。

木村名人講評

先手飯塚氏の四七金にて後手の七五歩の挑戰に、斷然四五歩以下三四銀迄の攻勢は雙方確乎無比飯塚氏の本領を發揮して目覺ましい。後手七五歩は敵の四五歩を必至と觀た攻合ひ誘導の作戰で、局面を複雜化せん手段で、正に激戰興味深いの趣がある

先手着々進攻

◇後手四五同歩に依つて、先手は四四歩打の筋を含みに殘し、さらに二五歩と打ち、この方面から謀略を求めた。これは意味深い好手で、若しこの手で直ちに四五桂と交換を挑めば、△四五桂▲同桂△同銀▲四四歩打△三四銀▲三三歩打の結果が豫想せられ、折角攻撃の路を閉いた四四の點に、再び敵步を打たれて、攻勢陣が不明となる。

◇飯塚氏の二五歩を渡邊氏同歩と取り、次に桂を交換して、渡邊氏の二四歩打迄に、双方必然の順番である。

◇然るに飯塚氏二五歩と打ち、渡邊氏同歩、飯塚氏同桂の時、渡邊氏が同桂の手で二四歩と打てばどうかといふに、それは飯塚氏三三桂ナリ、渡邊氏同角の時、飯塚氏は四五銀と進め四筋を突破する筋であるから、渡邊氏は矢張り二五同桂と取る一手であつた。

◇更に飯塚氏が三四銀と進んだ局面では先に四五歩と打つて同歩と取らせて置いた手が、効果を發揮し、次に飯塚氏が四四歩と打つ筋があるから有望しい。

【けふの指了り局面】△飯塚氏 持駒 桂歩

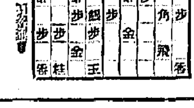

▲渡邊氏 持駒

美容欄

かうした科學的手當で ニキビを擊退

コロイド硫黃の強力な殺菌・清掃力を應用！

にきび 厄介なものはありません。發見がちな二十歳前後にして二三年は誰しも多少なりこの吹出物に惱まされるものですが、一旦かゝにきびに――と片づけて捨はれる方があります。が、一つのものが治るには案外に時日がかゝると言ひ、これが少し酷くなりますと、その部分に膨み痛みを感じて、突しい熱を持される結果だけでなく非常に苦しいものになつて來ます。

普通 にきびと總稱されてゐるものに次の三種があり、ニキビ――これは脂分に分泌された脂が毛孔に溜り、一方皮膚の一部がこれと一緒に固まると見角、毛孔を塞ぐ譯です。さうすると外からでも小さい黑點にしか見えませんが爪先で押すと脂肪の固りが出て來るものを言ひます。次に面皰――と言ふのが前のニキビが毛孔を完全に塞いで終ふと、そこに知らず識らずには手などから化膿菌が侵入し、化膿して赤く腫れ上り、なほつた後にいつ迄も黑いシミを殘すものです。

『にきびの害り』――これはその形も大きく、附近迄腫れて痛みを伴ふものです。一體これ等にきびの原因は消化障害があると特に出來易くなります。其他內分泌異常、貧血、婦人病、便秘など原因する事がありますので先づ一般の健康に注意し、刺戟を避ける爲め脂肪の多いもの(肉類)刺戟性の食物(唐辛子)や濃いコーヒー、茶等をさけて、野菜、果物、牛乳を多くとる事にし、洗顏水を一日一回は冷水にするもよい事です。

以上 の衞に注意をなさいますれば相當に化膿をふせげられますが何と申しましても、面皰には出來るだけ手をつけない事です。先づニキビと附隨の肥い粉は化膿する惧れがあるから過酸化水素水で消毒してから「にきびの害り」はピッタ氏嚢で膿を吸ひ出した上、なるべく早期にお手當てなさい。

これ等 によつて見ましても結局皮膚をいつも清潔に細菌を清掃して置けばにきびは治りよく、防ぎされてゆくもので、それには局部に洗顏が行ふのに適した手段はありません。洗顏料は良質の石鹼か洗粉でも良いのですが、凡ゆる點で美容師の一致に推奨されるものにコロイド硫黃があります。これは殺菌力、漂白力の強い硫黃を更に效果を強調し副作用を失はせる爲に微粒子状にした特殊なものですから毛孔、汗腺から充分皮下に浸透して働きます。

これを 巧に應用し、脂肪を溶解し、皮膚を併せて蠟ふ爲に美顏粉と結びつけたのがレオン洗顏クリームですから朝夕この少量を泡立て、洗顏するだけで局部に速かに働きかけ不快な氣分を味ひながら艶やかな美肌を作ります。次の實驗にも見えます通り、ニキビの外に色黑脂顏面等にも特効ある家庭美白料です。

ニキビと吹出物が痕なく消えて美しく

鹿兒島縣國分町 西田勇太郎

…を以て洗顏しますと汗孔や毛孔より皮下に浸透して、細菌の繁殖を阻止する色素を漂白、退少したり、皮膚を美肌にする作用を營む譯になります。

惱みの色黑い顏が肌目細かな色白肌に

中田咲子

(註評)

「レオン洗顏クリーム」は東京市神田區小川町一丁目四六 株式會社レオン商會(振替口座・東京八八一一番)から發賣されてゐますが…定價は普通型一円五十錢…

商業及法人登記公告

[illegible]

トモヱ鉛筆

香料 化粧品材料 醫藥用 着色料 染料
東華洋行 電話本局(2)三九九一番

普通病室及隔離病室ノ設備有リ
京城府西小門町 田中丸病院 電話光化門(3)八八五番

Columbia 時局レコードは 山口樂器店 電話本局②〇〇七三・〇〇七〇番

衞生陶器は東陶製品 セメント防水劑はマノール
タイルの御用は 印
京城府黃金町二丁目 吉川洋行

産科 婦人科 橋本吉…

急性慢性 淋疾
淋疾性諸疾患
攝護腺炎・副睾丸炎
中耳炎・敗血症
疔・癰等に

本劑の主効分は！
純國產の純正スルフアニールアミド劑にしてパラアミノベンゼンスルホンアミドなる化學集成を有す。

淋疾の短期療法！
淋疾治療界に於て最近置驚を博せるスルフアニールアミド劑(ルジール)の完成は、在來の藥劑とその作用點を異にするが故に左の如き特長を有す
①從來常用せられし色素製劑と異り無色素性なる故に皮膚、着衣並に尿を着色せず。
②內服により短時日にして分泌物並に實を減少消失せしめ、尿を清澄化し、速かに自覺的苦痛を緩解せしむ。
ルジールは淋菌性諸疾患のみならず、連鎖状、葡萄状球菌性諸疾患即ち、丹毒、產褥熱、敗血症、中耳炎、疔、癰等に對する化學療法劑として賞用せらる。

【用量】一回一—二錠(〇・三—〇・六瓦)を一日三回服用す。
【價格】二〇錠(一圓三〇) 一〇〇錠(五圓五〇)

製造發賣元 株式會社 武田長兵衞商店 大阪市東區道修町
關東代理店 株式會社 小西新兵衞商店 東京市日本橋區本町

ルージル